



T195HD506

**OPERATING INSTRUCTIONS
NÁVOD K POUŽITÍ
BEDIENUNGSANLEITUNG
NÁVOD NA POUŽITIE
INSTRUKCJA OBSŁUGI**

HDMI™
HIGH-DEFINITION MULTIMEDIA INTERFACE

Contents

01 Safety Warnings

Welcome	2
Important Information	2
Safety notice	3
Warning and cautions	4

02 Introduction

Control Panel	5
Rear/Side Sockets	6
Connecting to your TV	7
Common Interface	8

03 Remote Control

Remote Control	9
-----------------------------	----------

04 Operation

Installation Guide	10
PICTURE MENU	10
SOUND MENU	11
CHANNEL MENU	11
Auto Tuning (DVB-T).....	11
Auto Tuning (DVB-C)	11
DTV Manual Tuning (DVB-T)	12
DTV Manual Tuning (DVB-C).....	12
ATV Manual Tuning.....	13
Channel Edit	13
Favorite Manager	13
Common Interface.....	13
Signal Information	13

LOCK SYSTEM MENU	13
SETUP MENU	14
Guide Menu(Electronic Program Guide)	14
PVR File System(only for DTV)	15
Prepare to record the program.....	15
Record the program.....	16
Play the recording.....	16
Time shift	16
USB Player	17

01 Safety warnings

WELCOME

Thanks for buying this 19.5" LED TV. This guide will help you set up and begin using your TV.

First, check the contents of your box with the parts check list below:

19.5" HD Ready Digital LED TV
 Remote control
 AAA battery x2
 Instruction Manual
 Warranty Card
 Screws
 Stands

Now you can get started!

IMPORTANT INFORMATION

READ ALL INSTRUCTIONS BEFORE USE AND KEEP FOR FUTURE REFERENCE.



CAUTION
RISK OF ELECTRIC SHOCK
DO NOT OPEN



CAUTION

TO REDUCE THE RISK OF ELECTRIC SHOCK, DO NOT REMOVE COVER (OR BACK). NO USER SERVICEABLE PARTS INSIDE. FOR ANY PROBLEMS, REFER SERVICING TO THE CUSTOMER HELP LINE. THERE IS A LIGHTNING BOLT SYMBOL IN THE TRIANGLE: THIS SYMBOL INDICATES HIGH VOLTAGE IS PRESENT INSIDE. IT IS DANGEROUS TO MAKE ANY KIND OF CONTACT WITH ANY INSIDE PART OF THIS PRODUCT.

THERE IS AN EXCLAMATION MARK IN THE TRIANGLE: THIS SYMBOL ALERTS YOU THAT IMPORTANT LITERATURE CONCERNING OPERATION AND MAINTENANCE HAS BEEN INCLUDED WITH THIS PRODUCT.



CAUTION: TO REDUCE THE RISK OF ELECTRIC SHOCK AND FIRE, DO NOT PUT THE TV SET NEAR SOURCES OF HUMIDITY. DO NOT USE ANY ABRASIVE CLEANERS WHICH MAY SCRATCH OR DAMAGE THE LCD SCREEN. AVOID CONTACT WITH OBJECTS THAT MAY SCRATCH THE LCD SCREEN.



NOTE: SERVICING THE UNIT YOURSELF IS UNAUTHORIZED AND COULD LEAD TO INJURY OR PRODUCT DAMAGE. REFER ALL SERVICING TO THE CUSTOMER HELPLINE.

Safety notice

- **Warning:** To reduce the risk of electric shock, do not remove the cover or back. There are no user-serviceable parts inside. Refer servicing to qualified personnel.
- **Warning:** To prevent fire or electric shock hazard, do not expose the unit to rain or moisture.
- Do not expose the product to water (dripping or splashing) and no objects filled with liquids, such as vases, should be placed on the unit.
- Keep the product away from direct sunlight and heat source such as radiators or stoves.
- Do not block the ventilation openings. Slots and openings on the unit are provided for ventilation. The openings should never be blocked by placing your product on a cushion, sofa or other similar surface.
- Do not place the product on unstable cart, stand, tripod, bracket or table. The unit may fall, resulting in possible damage or injury.
- Never place heavy or sharp objects on the panel or frame.
- Unplug the Power from the outlet when the unit is not in use.
- Attention should be drawn to the environmental aspects of battery disposal.
- **WARNING:** The battery shall not be exposed to excessive heat such as sunshine, fire or the like.
- **CAUTION:** When the apparatus was in electrostatic circumstance, it maybe malfunction and need to reset by user.



This marking indicates that this product should not be disposed with other household wastes throughout the EU. To prevent possible harm to the environment or human health from uncontrolled waste disposal, recycle it responsibly to promote the sustainable reuse of material resources. To return your used device, please use the return and collection systems or contact the retailer where the product was purchased. They can take this product for environmental safe recycling.



This product incorporates HDMI technology. HDMI, the HDMI logo, and High-Definition Multimedia Interface are trademarks or registered trademarks of HDMI Licensing LLC.



Warning: The mains plug is used as disconnect device, the disconnect device shall remain readily operable.

Warning: To prevent the spread of fire, keep candles or other open flames away from this product at all times.



This equipment is a Class II or double insulated electrical appliance. It has been designed in such a way that it does not require a safety connection to electrical earth.

WARNING AND CAUTIONS



Warning



High voltages are used in the operation of this television receiver. Do not remove the cabinet back from your set. Refer servicing to qualified service personnel.

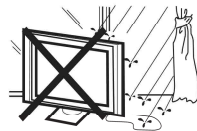

Warning



To prevent fire or electrical shock hazard, do not expose the television receiver to rain or moisture.



Warning



Do not drop or push objects into the television cabinet slots or openings. Never spill any kind of liquid on the television receiver.



Caution



Do not block the ventilation holes in the back cover. Adequate ventilation is essential to prevent failure of electrical components.



Caution



Do not trap the power supply cord under the television receiver.



Caution



Never stand on, lean on, or suddenly push the television or its stand. You should pay special attention to children. Serious injury may result if it should fall.



Caution



Do not place your television on an unstable cart, stand, shelf or table. Serious injury to an individual, and damage to the television, may result if it should fall.



Caution



When the television receiver is not used for an extended period of time, it is advisable to disconnect the AC power cord from the AC outlet.

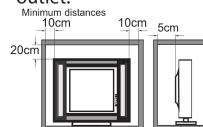

Caution



If the television is to be built into a compartment or similar enclosure, the minimum distances must be maintained. Heat build-up can reduce the service life of your television, and can also be dangerous.

02 Introduction

Control Panel



En

- | | | |
|----------|---|---|
| 1 | VOL+/VOL- | Adjust sound level.
In MENU,adjust the item that you selected. |
| 2 | CH+ /CH- | In TV mode,press CH+ or CH- to change the channel up and down.
In MENU, press CH+ or CH- to select items . |
| 3 | MENU | Display main MENU. |
| 4 | INPUT | Display the input source menu. |
| 5 |  | Turn the TV on. |

Rear/Side Sockets(19.5'')

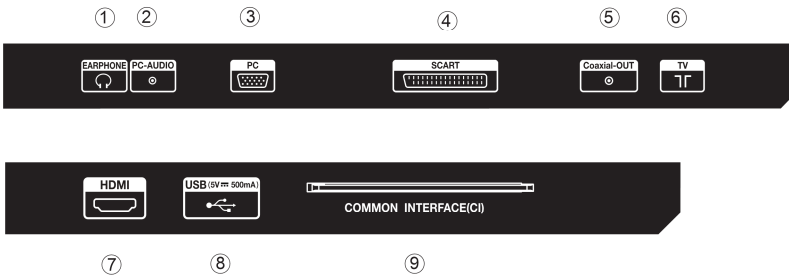

1	HEADPHONE OUT	output
2	PC AUDIO	input
3	VGA	input
4	SCART	input/output
5	DIGITAL AUDIO OUTPUT(COAXIAL)	digital audio output
6	RF	input
7	HDMI	input
8	USB	input
9	COMMON INTERFACE(CI)	input

Connecting to your TV

Connecting a DVD player / Cable set top box receiver / games console / PC or Laptop

There are several options to connecting a DVD player or Cable set top box receiver / games console / PC or Laptop to your TV.

Option 1 SCART

1 Connect a SCART cable (not supplied) from the SCART socket on the TV to the DVD player / Satellite or cable set top box receiver or games console.

2 To select the device connected with the SCART cable press the **SOURCE** button on the remote and use the **▼▲** keys to select **SCART** and press the **OK** button.

Note:- The TV will default to the SCART connection when the TV is switched on.

Option 2 HDMI

1 If the device you want to connect to the TV is switched on, switch off the device first.

2 Connect a HDMI cable (not supplied) from the HDMI socket on the TV to the DVD player / Satellite or cable receiver or games console.

3 Switch on the device you have just connected to the TV.

4 To select the device connected with the HDMI cable press the **SOURCE** button on the remote and use the **▼▲** keys to select **HDMI** and press the **OK** button.

Option 3 EARPHONE OUTPUT

Insert the plug of the earphone into the earphone socket on the TV. The TV speakers are now muted. Alternatively you can also plug in external speakers if required.

Option 4 VGA (15pin Sub-D)

1 Connect a VGA cable (not supplied) from the VGA socket on the TV to the PC / Laptop.

2 To select the PC / Laptop connected with the VGA cable press the **SOURCE** button on the remote and use the **▼▲** keys to select **PC** and press the **OK** button.

Note VGA is video only. For audio from your PC/Laptop you need to connect a separate cable from the PC Audio (3.5mm jack) to the headphone socket on your PC/Laptop (3.5mm jack)

Option 5 USB

1 Most USB sticks can be connected to your TV and some digital cameras may also work.

2 Connect USB stick (not supplied) or a USB cable (not supplied) to the TV.

3 To select the USB device connected to the TV, press the **SOURCE** button on the remote and use the **▼▲** keys to select **MEDIA** and press the **OK** button.

Note 1: Only *.jpg, *.mp3, *.txt, *.avi, *.mp4, files will work, other file types are not guaranteed and may not.

Note 2. Apple iPhones and iPods are not compatible with your TV.

Note 3. When connecting any device to the USB connection, keep the USB cable length as short as possible.

Option 6 DIGITAL AUDIO OUT(COAXIAL)

COAXIAL is a digital audio connection used to connect audio equipment, for example home theatres and other digital HiFi systems over short distances. The signal is transmitted over either a coaxial cable with RCA connectors.

1 Make sure that both TV and the device are switched off before connecting.

2 Connect the AV cables (not supplied) from the **COAXIAL** socket on the TV to the Home Theater sound system or digital HiFi system etc.

COMMON INTERFACE

The common interface (CI) slot is designed to accept the conditional Access (CA) Module and Smart card in order to view the pay TV programmes and additional services. Contact your Common Interface service provider to get more information about the modules and subscription. Please noted that CA modules and smart cards are neither supplied nor optional accessories from us.

Warning

- Switch off your TV before any module is inserted in the Common Interface slot.

- 1** Insert the CAM correctly, then Smart Card to the CI slot that is located at the side of the TV.

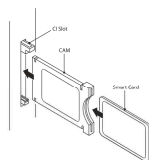

- 2** Turn on the TV and it will display the below message if the CI module is detected. Wait for few moments until the card is activated.

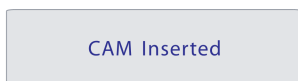

- 3** Press the **MENU** button then press **▲ ▼** button to select Common Interface option.

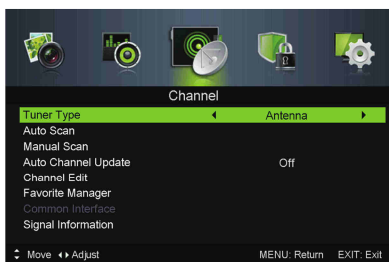

- 4** Detailed information on the CI card in use is displayed.
- 5** Press **OK** button to access the card menu. Refer to the module instruction manual for setting details.
- 6** When module is removed, the following message will appear on the screen.

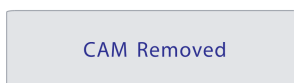

***NOTE:** This TV set support "CI + " function.

03 Remote Control

Remote Control Functions

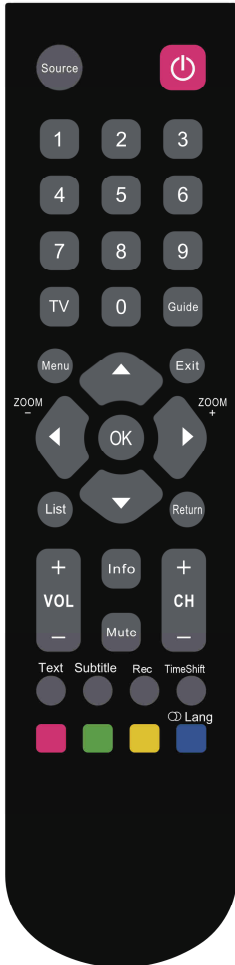

Most of your television's functions are available via the menus that appear on the screen. The remote control supplied with your set can be used to navigate through the menus and to configure all the general settings.

Mute (MUTE) Reduce the TV's volume to its minimum level. Press again to restore the volume.

⏻ (On/Off button) Turns the TV on or off.

0-9 (numeric buttons) Enters channel numbers.

Info Display the status information.

Return Return you to the previous channel in TV mode.

Source Press to select signal source.

Menu Bring up the menu system.

⬆️⬅️➡️⬆️ (up, down, left and right direction buttons) Highlights different items in the menu system and adjusts the menu controls.

OK To open the corresponding submenu and activate a setting menus; to enter into Channel list.

List Press to select the channel list, the second is select the favorite list.

Exit Exits the menu system.

VOL +/- Increase or decreases the TV's volume.

CH +/- Scan up or down through the current channel list.

Zoom +/- Press to select the desired screen format.
(In USB mode, it is unavailable.)

TV In the other sources, presses to back TV.

Guide Display the information of digital program.
(Only available in digital mode)

Text Teletext

Subtitle Press to display the Subtitle Language menu.

Rec Press to record the TV program you are watching in DTV mode.

TimeShift Press the Time Shift button to pause the program you are watching to activate Time Shift function.

Red button In corresponding mode, press it to enter the right function as hint.

Green button In corresponding mode, press it to enter the right function as hint.

Yellow button In corresponding mode, press it to enter the right function as hint.

Blue button (Lang) In corresponding mode, press it to enter the right function as hint.
(LANG)change audio language.

- NOTES**
- 1、Do not mix old and new batteries or different types.
 - 2、When the batteries are to be exhausted, the leakage may occur and cause the damage to the remote.
 - 3、If the device is not to be used for a long period of time, remove the batteries to battery leakage.
 - 4、WARNING: The batteries shall not be exposed to excessive heat such as sunshine, fire or the like.

En

04 OPERATION

Installation Guide

The First Time Setup screen will appear when the TV is first switched on or reset to the factory setting.

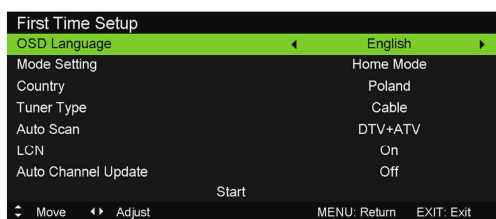

1). Press the ▼▲ buttons to navigate the menu and ◀▶ buttons to change the settings. Select your desired language, Home/Shop Mode to be displayed on the menu.

HOME or Store modes

1. When the unit is turned on for the very first time, it will show Initialization set-up menu. After the OSD language is set, the user can choose between "store mode" and "home mode". When the screen shows the following setting menu and the cursor stays on the "home mode" choice, press ◀▶ to adjust, and "OK" to enter the menu.

Please select [Store mode] for store demo, press OK to proceed, otherkeys to cancel.

2). Press the ◀▶ buttons to select Antenna/Cable/ means DVB-T/DVB-C.

Note

In the UK to connect to cable TV you will require the appropriate cable TV's company's 'set top box' to be connected to the TV. Please refer to the cable TV's instructions manual for further details.

If you select DVB-C, you will select Full /Quick/Advanced way to scan. Also you can select Auto Scan mode. DTV+ATV or DTV only, or ATV only.

3). Channel tuning will commence. This operation may take up to **some minutes**. The display will show the progress of the tuning and the number of channels found.

4). If you want to skip the DTV tuning, press the MENU button to interrupt the tuning half way. You will then go straight to ATV tuning.

5). After tuning is complete, the channels are arranged in a preset order. If you wish to skip channels, modify the preset order or rename channels, select Channel Edit under the Channel menu.

Note

DTV Digital TV
ATV Analogue TV (not used in UK)

1. PICTURE MENU

The first item of the MENU is PICTURE MENU. You can adjust picture effect here, such as contrast, brightness, etc. Press ▼▲ to move, press ◀▶ to adjust.



Note

- 1). There are three colors temperature modes can be selected Standard, Cool, Warm.
- 2). PC Setting is available in PC mode only which can adjust Horizontal position, vertical position, phase and clock.

2.SOUND MENU

The second item of the MENU is the Sound Menu

You can adjust the sound effect here such as treble, bass, balance etc.

Press \blacktriangledown \blacktriangle to move, press \blacktriangleleft \blacktriangleright to adjust.



Note

1. Auto volume(AVL) : only available when the input signal volume is too large or distortion.

3.CHANNEL MENU

1. 1)Auto Tuning (DVB-T)

- 1). Press the MENU button and then press the \blacktriangleleft \blacktriangleright buttons to select the CHANNEL menu and then press the OK button or \blacktriangledown button.
- 2). Press the \blacktriangleleft \blacktriangleright buttons to select Tuner Type to Antenna means DVB-T.
- 3). Press the \blacktriangledown \blacktriangle buttons to select Auto Scan and then press the OK button or Right button.

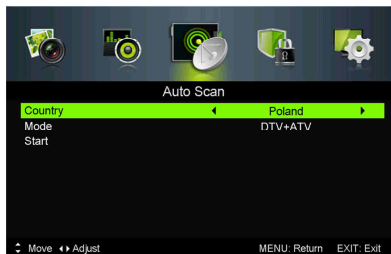
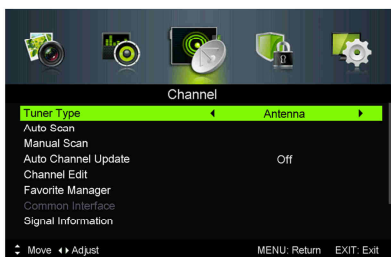

- 4). In Country mode, press the \blacktriangleleft \blacktriangleright buttons to select the country where you will operate the TV.

- 5). In the Mode item, press the \blacktriangleleft \blacktriangleright buttons to select tune mode: ATV / DTV / DTV + ATV. Press the \blacktriangledown button to select Start to start.

- 6). Channel tuning will commence. This operation may take up to **some minutes**. The display will show the progress of the tuning and the number of channels found.

- 7). If you want to skip the DTV tuning, press the MENU button to interrupt the tuning half way. You will then go straight to ATV tuning. You may repeat the above step if you also want to skip the ATV tuning. An installation reminder will appear the next time you turn on the TV, if no channel is found.

- 8). After tuning is complete, the channels are arranged in a preset order. If you wish to skip channels, modify the preset order or rename channels, select Channel Edit under the channel menu.

1.2)Auto Tuning (DVB-C)

- 1). Press the MENU button and then press the \blacktriangleleft \blacktriangleright buttons to select the CHANNEL menu and then press the OK button or \blacktriangledown button.

- 2). Press the \blacktriangleleft \blacktriangleright buttons to select Tuner Type to Cable means DVB-C. Then press the \blacktriangledown \blacktriangle buttons to select Auto Scan and then press the OK button or Right button.

- 3). Press the \blacktriangledown button and then press the \blacktriangleleft \blacktriangleright buttons to select the country you will operate the TV.

- 4). In the Mode menu, press the \blacktriangleleft \blacktriangleright buttons to select ATV / DTV / DTV + ATV.

- 5). Channel tuning will commence. This operation may take up to **some minutes**. The display will show the progress of the tuning and the number of channels found.

- 6). If you want to skip the DTV tuning, press the MENU button to interrupt the tuning half way. You will then go straight to ATV tuning. You may repeat the above step if you also want to skip the ATV tuning. An installation reminder will appear the next time you turn on the TV, if no channel is found.

- 7). After tuning is complete, the channels are arranged in a preset order. If you wish to skip channels, modify the preset order or rename channels, select Channel Edit under the channel menu.

Note

All the channels including ATV, DTV and Radio can be tuning by one time,if the Tune Type is DTV+ATV .

All the stored channels will be disappear after auto tuning .

After auto tuning , the channel will skip to the first DTV channel.

2. 1)DTV Manual Tuning (DVB-T)

- 1). Press the MENU button and then press the ◀▶ buttons to select the CHANNEL menu and then press the OK button.
- 2). Press the ▼▲ buttons to select Manual Scan and then press the OK or ▶ button, and press OK or ▶ button to select Digital Manual Scan, if you select Antenna in Tuner Type, you will enter DVB-T manual scan menu.

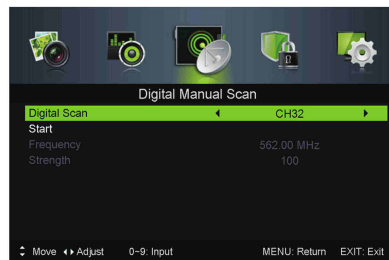

En

- 3). The DTV Manual Tuning screen will pop up. Press the ◀▶ buttons to select the desired UHF channel or press the OK button then input channel number. Select Start to commence the search of that channel. When the signal has been tuned, the picture and signal strength will be displayed on the screen.
- 4). Press the MENU button to return back to the main menu.
- 5). Press the EXIT button to exit the menu.

2. 2)DTV Manual Tuning (DVB-C)

- 1). Press the MENU button and then press the ◀▶ buttons to select the CHANNEL menu and then press the OK button.If you select Cable in Tuner Type,you will enter DVB- C manual scan menu.

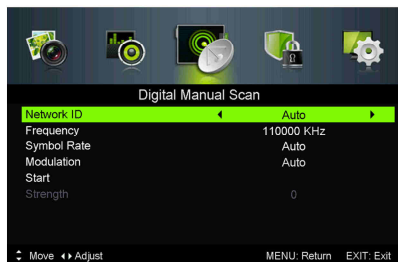

Operation

2). The DVB-C Manual Tuning screen will pop up. Press the **▲**/**▼** buttons to select Frequency /Symbol (ks/s/ QAM Type),press OK to input Frequency and symbol,Rate press **◀**/**▶** to change QAM type, press Start to commence the search of that channel. When the signal has been tuned, the picture and signal strength will be displayed on the screen.

3). Press the MENU button to return back to the main menu.

4). Press the EXIT button to exit the menu.

3) ATV Manual tuning :

You can change the sound system, search the analog TV channels and fine tune the channels , then storage the channels you selected.

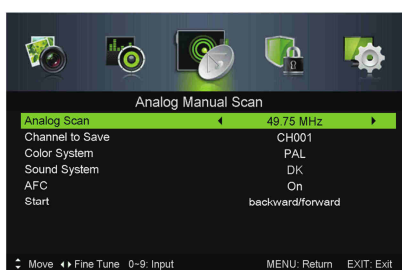

4). Channel Edit:

Press the **▲**or**▼** Buttons to select Channel Edit in the Channel Menu. Then press the OK Button to enter the sub-Menu. Then you will need to select the program you wish to edit.

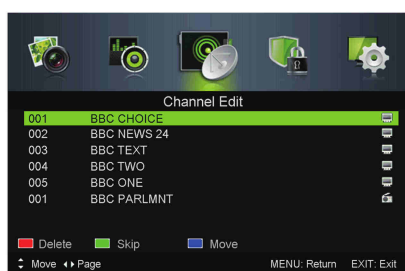

Delete: Press the Red Button to delete the channel you highlighted.

MOVE: Press the Blue Button to highlight the select the channel you want to move. An icon will display ahead the channel number. Then press the **▼** / **▲** Buttons to a new position (Also empty position can be filled in DTV mode) and press the Blue Button to confirm.

SKIP: Press the Green button to select the Skip function and a SKIP icon will be displayed next to the program and it will be skipped when changing the channel.

Rename: (For ATV only) Press the Yellow Button for renaming the channel. Press the number key circularly to enter a new name and press the OK Button to confirm (the number key as the following table).

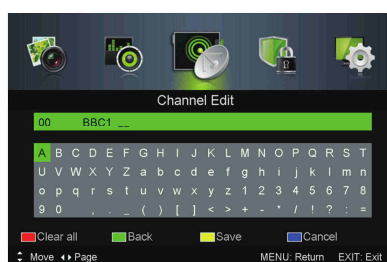
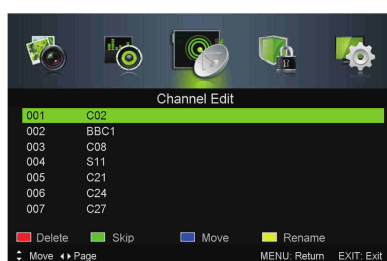

OK: Press the OK Button to edit Programme Number in ATV, Press the number key to enter a new Programme number, and press the OK Button to confirm.

5). Favorite Manager

Press the **▲**or**▼** Buttons to select Favorite Manager to set the favourite channel.

6). Common Interface

This menu can display the CI card's information.

7). Signal Information (Only for DTV)

Press the **▼** / **▲** Buttons to select the Signal Information in the Channel Menu. Then press the OK Button to show the related information of the current channel.

4.LOCK SYSTEM MENU

The fourth item of the menu is the LOCK SYSTEM MENU. You can lock system, set password, block program and set parental guidance Once you set the lock system on you can not search the channels or change any programs.

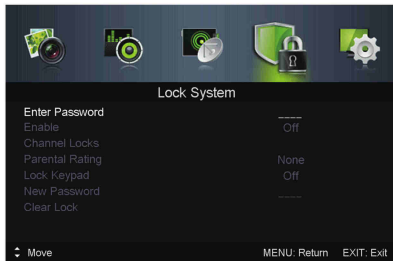

The default pass word is 0000.

Channel Locks: Press ▼▲ to choose the program ,press OK button to block the program. If you want unblock the program, pls enter the main menu , input the password,choose the program,then press OK button again.
Parental Rating: Press ◀▶ to choose rating.

5.SETUP MENU

The fifth item of the MENU is the SETUP MENU. You can adjust the OSD language, Audio language,Subtitle language etc.

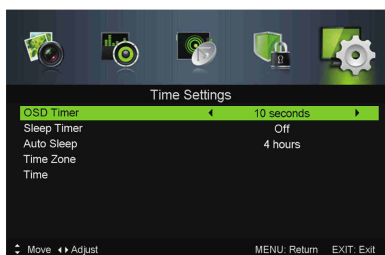
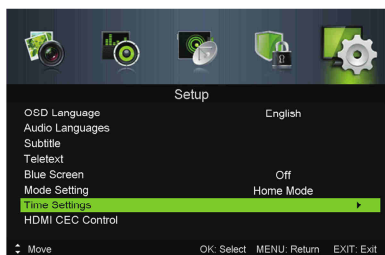

Mode setting: To set Store Mode or Home Mode.

Time settings: To adjust the OSD Timer, Sleep Timer, Auto Sleep, Time Zone and Time.

OSD Time: Press ◀ or ▶ to select the menu display time.

HDMI CEC Control: To set CEC function to on or off.

First Time Setup

Press the ▼ or ▲ Buttons to select First Time Setup and press the OK Button to enter the first setup.

En

7. Guide Menu(Electronic Program Guide)

The EPG (Electronic Programme Guide) Menu provides you with detailed broadcast program information. Press the GUIDE Button and a pop-up Menu will be displayed with program information about the channel you are currently watching. You will be able to see up to seven days of program information. To view the next day or more use the ▲ or ▼ Buttons to highlight the date and then press the ◀ or ▶ Buttons to scroll through the available dates.

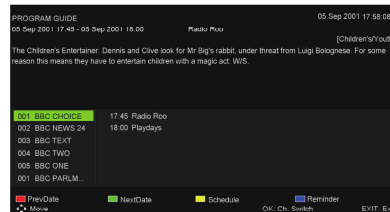

Schedule(Yellow Button)

To see what is going to be broadcast after the current program, press Yellow (Schedule) Button. To view a different channel, use the ▲ or ▼ Buttons to highlight the channel. To exit the EPG Menu, press the GUIDE or EXIT Button. Press Yellow Button again to return.

Note

Please refer to the bottom of the Guide screen for the basic remote control key functions.

Record

In the EPG Menu, press the REC Button on the remote control to select a program to be recorded. You will then enter Scheduled Record menu for record setting. (Refer to the section of PVR file system.)

Note

Please ensure a compatible Hard Disc Drive or USB device is inserted into the USB input to schedule recordings. If your storage device is not compatible, you will be asked to format it. In Setup menu, enter the PVR File System Menu Device List to format your device.

WARNING

When formatting the USB device it will delete all the files stored on the USB device.

If you have set a timed recording, your TV will automatically turn on when the program is set to record and will automatically turn off after the recording is complete. During a timed recording however the picture and volume will be mute (there will be no display), however the unit will be on. You can press the STANDBY Button to turn the picture and volume back on.

Reminder (Blue Button)

In the EPG Menu, press the BLUE Button to set a program reminder. The below Reminder Menu will then be displayed and you can use the ◀ or ▶ Buttons to set the program reminder details. You will be able to set reminder to occur once, Daily, Weekly or Off.

NextDate(Green Button)

In the EPG Menu, press the GREEN Button to view next day's program.

PrevDate(Red Button)

In the EPG Menu, press the Red Button to view previous day's program.

8.PVR File System (only for DTV)

Press Menu Key,select setup submenu.Press the ▼ or ▲ Buttons to select PVR File System, then press the OK Button to enter sub-Menu and then use the ◀ or ▶ Buttons to scroll through the options.

Prepare to record the program:

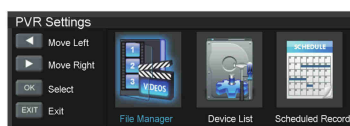

File Manager: You may view all the recorded programs here. Press blue key to play with full screen.

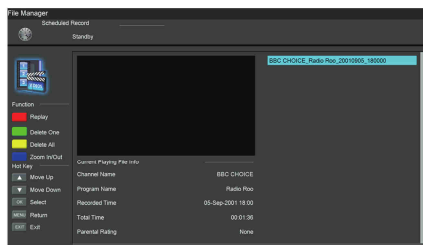

Device List: This sub menu will list the USB devices connected to the TV set. You can select the device and then press red button to format the USB device.

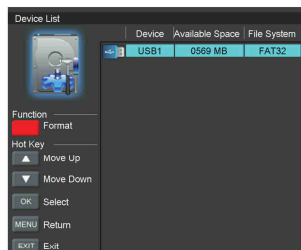

Scheduled Record: You may set the scheduled record List here. And you may also delete the scheduled records you have set.

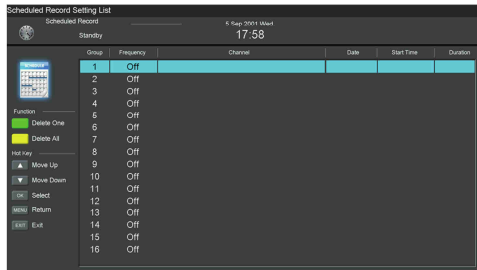

Enter the sub menu you may set the recording frequency as Once, Daily, Weekly or off.

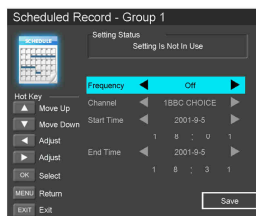

Record the program:

To record the program you are currently watching press the REC Button and a red REC icon will appear on the screen. The record time/ length and remaining record time will be displayed in the menu below.

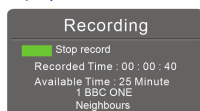

To reveal the menu press the REC Button again. To stop recording, press the Green Button.

You may also enter the Media Player Menu to view your recorded programs via Movie mode.

Play the recording:

The program recorded on the "USB" will be saved in the folder "PVR" on the device.

You can play it in PVR File System and in File manager submenu.

1. The USB storage size can be between 128MB and 500GB in size, but for practical use 2GB to 500GB is recommended.
2. Video may become pixelated when Video bit rate is too low. This can be caused by connecting a USB extension cable instead of plugging the USB directly into the TV.

3. Not all USB devices are compatible.

Note

- Ensure the storage device used to record is inserted into the USB Input on the back of the unit and is compatible for recording. If your storage device is not compatible, you will be asked to format it. Enter the PVR File System menu and select Device List to format your device.

En

- There will be no record function, when the channel is CI+ channel.

9. Time Shift

Press the Time Shift button to pause the program you are watching to activate Time Shift function. The below menu will be displayed. This Menu will auto disappear after several seconds.



Choose the ► option and press OK to resume playing, and a white play icon will appear at the right of the screen, which shows that time shift is being performed.

When the menu disappeared, press the Time Shift button, the menu will appear again. To stop time shifting, press the Stop Button or move the cursor to select the Stop option when the menu is on, and then follow the pop-up guide.

Note

- Ensure the storage device used for recording is inserted into the MEDIA Input on the back of the unit and is compatible for recording. If your storage device is not compatible, you will be asked to format it. In Setup menu, enter the PVR File System submenu and select Device List to format your device.

- All the functions (Play, FB, FF, Prev, Next and Stop) in the menu can only be performed when the menu is on.

- There will be no Timeshift function when the channel is CI+ channel.

Record file Playback

10.USB Player

Press source key, and select MEDIA in source list, press OK button to enter the USB menu.

Please make sure that the USB device have plugged in the slot. There are four type media item can be selected, such as photo, music, Movie, and text. Select the type media item by pressing ◀▶, press OK button to enter the disk selection menu.



En

Press the ◀▶ to select the right disk and folder, press OK to enter the media files list. Press Exit button to back to the media type selection menu.

Select the media file by pressing ◀▶ or ▼▲, then the preview frame will pop up. Press the OK button to play the media file in full screen. When the movie file is playing, press the INFO button can display the control bar.

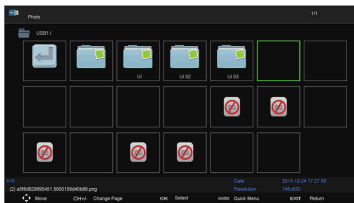

PHOTO

When photos are playing, press Info key on the remote control, a help bar will display under the screen.

Basic Function

OK	Press "OK" key on the remote control to play or pause.
Previous	Press "Left" key on the remote control to read the previous photo.
Next	Press "Right" key on the remote control to read the next photo.
Rotate	Press "ok" key on the remote control to rotate the photo.
Exit	Press "Exit" key on the remote control to exit the photo .
Quick Meau	Press "Guide" key on the remote control to open the sub menu .



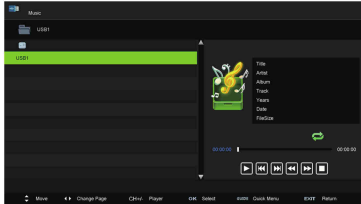



Operation



MUSIC

When music are playing, press "▶" key to select toolbar.

Basic Function

	Play/Pause: Press "OK" key on the remote control to play or pause.
	Previous: Press "Left/Right" key on the remote control to select this function, press "OK" key to play previous music.
	Next: Press "Left/Right" key on the remote control to select this function, press "OK" key to play next music.
	Fast rewind: Press "Left/Right" key on the remote control to select this function, press "ok" key to to fast back. Press "PLAY" key to play normally.
	Fast forward: Press "Left/Right" key on the remote control to select this function, press "ok" key to fast forward. Press "PLAY" key to play normally.
	Stop: Press "Left/Right" key on the remote control to select this function, Press "OK" key to stop playing.

MOVIE

Press the OK or INFO button on the remote control to display the help bar when MOVIE is playing, and press INFO to hide it.

TEXT

Press "◀/▶" to select previous / next page, Input the number key and **OK** to jump to the page you want.

Provide list of major file types that play from a USB device

Photo .jpg files
Music mp3
Movie .avi ,.mp4
Text .txt

Szybka Pomoc

Aktualne oprogramowanie, instrukcje obsługi i inne materiały:
www.ferguson-digital.eu > dział "Pobierz"

Pytania i odpowiedzi (FAQ):
www.ferguson-digital.eu > dział "Pytania"

Kontakt z pomocą techniczną:
www.ferguson-digital.eu > "Pomoc techniczna"



www.ferguson.pl
www.ferguson-digital.eu

Ferguson Sp. z o.o.
ul. Dworska 1, 61-619 Poznań/POLAND
tel. +48 61 822 05 11
www.ferguson-digital.eu



50325891



T195HD506

**OPERATING INSTRUCTIONS
NÁVOD K POUŽITÍ
BEDIENUNGSANLEITUNG
NÁVOD NA POUŽITIE
INSTRUKCJA OBSŁUGI**

HDMI™
HIGH-DEFINITION MULTIMEDIA INTERFACE

Spis treści

01 Informacje dotyczące bezpieczeństwa

Powitanie	2
Ważne informacje	2
Ważne uwagi dotyczące bezpieczeństwa	3
Środki ostrożności	4

02 Wprowadzenie

Panel kontrolny	5
Przedni/tylni panel wejść	6
Podłączanie do telewizora	7
Złącze CI	8

03 Pilot do telewizora

Opis pilota do telewizora	9
---------------------------------	---

04 Ustawienia

Opis instalacji	10
Menu ekranu	10
Menu dźwięku	11
Menu kanałów	11
Ustawienie DBV-T	11
Ustawienie DVB-C	11
Ustawienia DTV (DVB-T)	12
Ustawienia DTV (DVB-C)	12
Ustawienia ATV	13
Ustawienia kanałów	13
Ustawienie ulubionych kanałów	13
Złącze CI	13
Ustawienia sygnału	13

System blokowania	13
Ustawienia	14
Ustawienie Menu (Electronic Program Guide)	14
System plików PVR (tylko dla DTV)	15
Przygotowanie do nagrania programu	15
Nagraj program	16
Odtwórz nagranie	16
Time shift	16
Pamięć USB	17

01 Informacje dotyczące bezpieczeństwa

WITAJ

Dziękujemy za zakup telewizora 19.5" LED TV. Ta instrukcja obsługi pomoże ci i w ustawieniu i korzystaniu z telewizora.

Sprawdź czy pudełko zawiera wszystkie części z poniższej listy:

Telewizor 19.5" FHD Ready Digital LED TV
Pilot do telewizora
Instrukcja obsługi
2 baterie AAA
Śruby
Gwarancja
Stojak

Teraz możesz zaczynać!

PL

WAŻNE INFORMACJE

PRZECZYTAJ WSZYSTKIE INSTRUKCJE ZANIM ZACZNIESZ UŻYTKOWANIE I ZACHOWAJ JE NA PRZYSZŁOŚĆ.



OSTRZEŻENIE
Otworzenie grozi
porażeniem prądem.



OSTRZEŻENIE

W CELU ZMNIJSZENIA RYZYKA PORAŻENIA PRĄDEM, NIE ZDEJMUJ ZABEZPIECZENIA. W ŚRODKU NIE MA CZĘŚCI PRZEZNACZONYCH DO UŻYTKOWANIA PRZEZ UŻYTKOWNIKA. W RAZIE PROBLEMÓW, ZGŁOŚ PROBLEM DO LINII OBSŁUGI KLIENTA. SYMBOL PIORUNA W TRÓJKĄCIE OZNACZA WYSOKIE NAPIĘCIE WEWNĄTRZ. JAKIKOLWIEK KONTAKT Z WEWNĘTRZNĄ CZĘŚCIĄ URZĄDZENIA JEST NIEBEZPIECZNY.

WYKRZYKNIK W TRÓJKĄCIE OZNACZA, ŻE WAŻNE INSTRUKCJE ODNOŚNIE KORZYSTANIA I UŻYTKOWANIA PRODUKTU ZOSTAŁY ZAWARTE W ZAWARTOŚCI ZAKUPU.



OSTRZEŻENIE: W CELU ZMINIMALIZOWANIA RYZYKA PORAŻENIA PRĄDEM LUB POŻARU, NIE KŁADŹ SPRZĘTU W OKOLICACH WYSOKIEJ WILGOTNOŚCI. NIE UŻYWAJ PAPIERÓW ŚCIERNYCH KTÓRE MOGĄ ZARYSOWAĆ LUB USZKODZIĆ EKRAŃ LCD. UNIKAJ KONTAKTU Z PRZEDMIOTAMI KTÓRE MOGĄ USZKODZIĆ EKRAŃ LCD.



UWAGA: SAMODZIELNA NAPRAWA SPRZĘTU JEST ZAKAZANA I MOŻE PROWADZIĆ DO URAZU CIAŁA LUB USZKODZENIA PRODUKTU. W PRZYPADKU WSZELKICH PROBLEMÓW, SKONTAKTUJ SIĘ Z LINIĄ BIURA KLIENTA.

Ważne uwagi dotyczące bezpieczeństwa

- Uwaga: W celu zminimalizowania ryzyka porażenia prądem, nie zdejmuj zabezpieczeń. W środku urządzenia nie ma żadnych części do użytkowania. Serwis oddaj do wykwalifikowanego personelu.
- Uwaga: W celu zminimalizowania ryzyka porażenia prądem lub pożaru, nie wystawiaj sprzętu na deszcz lub na wilgoć.
- Nie wystawiaj sprzętu na kontakt z wodą (wszelkie kapania i chlapanie) jak i żadne przedmioty z wodą nie powinny być stawiane na sprzęcie.
- Trzymaj produkt z dala od bezpośrednich promieni słonecznych i innych źródeł ciepła tj. koloryfer i kuchenka.
- Nie blokuj wentylacji. Wszelkie otwory są stworzone do wentylacji. Otwory nie powinny być blokowane przez takie przedmioty jak poduszka, sofa lub inne podobne produkty.
- Nie kładź przedmiotu na niestabilnym stoliku, stojaku, statywie, wsporniku czy stole. Produkt może spaść i zostać uszkodzony.
- Nigdy nie kładź ciężkich lub ostrych przedmiotów na panelu lub ramie telewizora.
- Odłącz Power od gniazdka kiedy produkt nie jest używany.
- Uwaga powinna być skupiona na elementach otoczenia przy dysponowaniu baterią.
- **OSTRZEŻENIE:** Bateria nie powinna być narażona na nadmierne ciepło takie jak słońce, ogień itp.
- **UWAGA:** Gdy urządzenie jest w elektrostatycznym położeniu, może wymagać resetu.



Ten znak oznacza, że produkt nie powinien być wyrzucany z innymi domowymi śmieciami. W celu zapobiegnięcia możliwych szkód dla środowiska lub zdrowia ludzkiego, wyrzuć produkt z uwagą na możliwość przetworzenia go na materiał, który będzie mógł być użyty ponownie. W celu zwrotu używanego urządzenia, użyj systemu zwrotu lub skontaktuj się z miejscem zakupu, gdzie produkt zostanie oddany do recyklingu.



Produkt ten posiada technologię HDMI. HDMI, logo HDMI i multimedialny interfejs wysokiej rozdzielczości, jak i znaki towarowe HDMI Licensing LLC.



Ostrzeżenie: Wtyczka jest używana jako urządzenie rozłączające, rozłączone urządzenie pozostaje w pełni funkcjonalne.

Ostrzeżenie: W celu zapobiegnięcia wzniesieniu ognia, wszystkie świece i inne produkty z ogniem, trzymaj z daleka od produktu.



Produkt ten jest klasy II z izolacją wzmocnioną. Jest on zaprojektowany w sposób, który nie wymaga zabezpieczenia połączenia elektrycznego.

OSTRZEŻENIA I UWAGI



Ostrzeżenie

Televizor jest pod wysokim napięciem. Nie usuwaj tylnej części. W razie problemów oddaj do serwisu.



Ostrzeżenie

Nie trzymaj kabla zasilającego pod telewizorem.

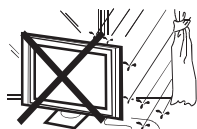

Ostrzeżenie

Aby zapobiec pożarowi i porażeniu prądem, nie wystawiaj sprzętu na deszcz i wilgoć.

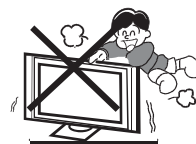

Ostrzeżenie

Nigdy nie stawaj, opieraj się, ani nie popychaj telewizora lub stolika. Zwróć szczególną uwagę na dzieci. Upadek może spowodować poważne uszkodzenia.



Ostrzeżenie

Nie upuść i nie wpychaj przedmiotów do gniazd i otworów telewizora. Nie rozlej płynu na telewizor.



Ostrzeżenie

Nie stawiaj telewizora na niestabilnym podłożu. Upadek może spowodować poważne uszkodzenia sprzętu i zdrowotne.



Ostrzeżenie

Minimalny dystansJeśli telewizor nie jest wykorzystywany przez dłuższy okres czasu, odłącz go od zasilania.



Ostrzeżenie

Nie blokuj otworów wentylacyjnych z tyłu telewizora. Wentylacja jest niezbędna w zapobieganiu uszkodzeń elektrycznych.

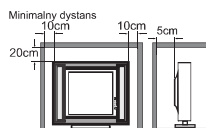

Ostrzeżenie

Upewnij się, że telewizor ma wystarczająco dużo miejsca żeby uniknąć przegrzewania się, co może skutkować krótszym życiem telewizora.



PL

02 Wprowadzenie

Panel kontrolny

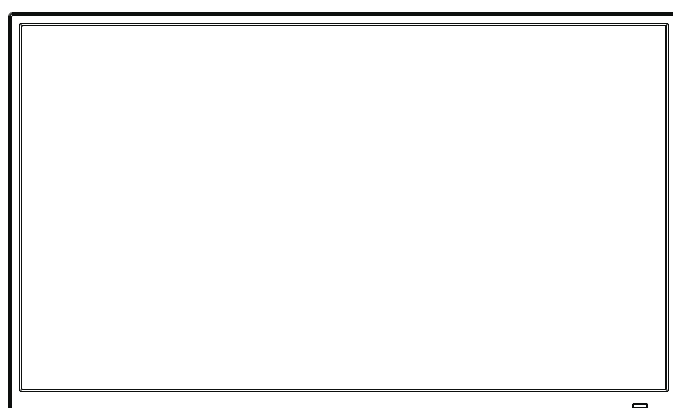

PL

- 1 VOL+/VOL-** Wyreguluj poziom dźwięku. W MENU, ustaw kanał który wybrałeś.
- 2 CH+ /CH-** W trybie TV, naciśnij CH+ lub CH- żeby przesuwać kanały w dół i górę. W MENU, naciśnij CH+ lub CH- żeby wybrać kanał.
- 3 MENU** Wyświetl główne MENU
- 4 INPUT** Wyświetl MENU wejściowe
- 5 ** Włącz telewizor.

Przedni/tylni panel wejść (19.5)

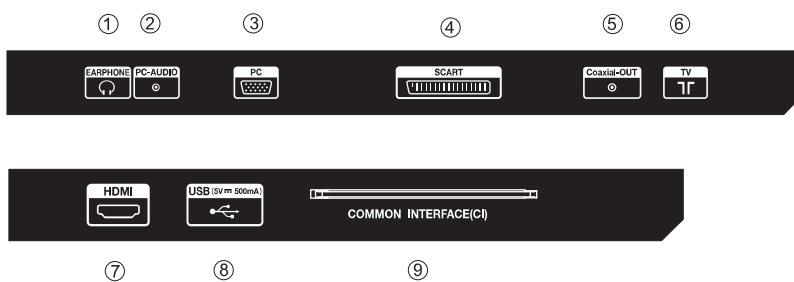

1	HEADPHONE OUT	wyjście
2	PC AUDIO	wyjście
3	VGA	wyjście
4	SCART	wejście/wyjście
5	DIGITAL AUDIO OUTPUT(COAXIAL)	cyfrowe wyjście audio
6	RF	wyjście
7	HDMI	wyjście
8	USB	wyjście
9	COMMON INTERFACE(CI)	wyjście

Podłączenie do telewizora

Podłączenie odtwarzacza DVD / kabla do set-box top / konsoli do grania / PC lub laptopa

Jest kilka możliwości podłączenia odtwarzacza DVD / kabla do set-box top / konsoli do grania / PC lub laptopa do twojego telewizora.

Opcja 1 SCART

- 1 Podłącz kabel SCART (nie ma w zestawie) z gniazdka SCART w telewizorze do odtwarzacza DVD / satelity / set-box top / konsoli do grania.
- 2 Aby wybrać urządzenie podłączone kablem SCART, naciśnij na pilocie przycisk **SOURCE**, używając przycisków **▼▲** wybierz **SCART** i naciśnij przycisk **OK**.

Informacja: Telewizor będzie automatycznie włączał połączenie SCART przy uruchomieniu.

Opcja 2 HDMI1/HDMI2/HDMI3

- 1 Jeśli urządzenie które chcesz podłączyć do telewizora jest włączone, wyłącz je.
- 2 Podłącz kabel HDMI (nie ma w zestawie) z gniazdka HDMI w telewizorze do odtwarzacza DVD / satelity / set-box top / konsoli do grania.
- 3 Włącz urządzenie które podłączyłeś do telewizora.
- 4 Aby wybrać urządzenie podłączone kablem HDMI naciśnij na pilocie przycisk **SOURCE**, używając przycisków **▼▲** wybierz **HDMI** i naciśnij przycisk **OK**.

Opcja 3 Słuchawki douszne

Wsadź wtyczkę słuchawek do słuchawkowego gniazdka w telewizorze. Głośniki telewizora są teraz wyciszone. Możesz również podłączyć zewnętrzne głośniki.

Opcja 4 VGA (15pin Sub-D)

- 1 Podłącz kabel VGA (nie ma w zestawie) z gniazdka VGA w telewizorze do PC / laptopa.
- 2 Aby wybrać PC / laptop podłączone kablem VGA naciśnij na pilocie przycisk **SOURCE**, używając przycisków **▼▲** wybierz **PC** i naciśnij przycisk **OK**.

VGA jest tylko wideo. Do uzyskania dźwięku w twoim PC/laptopie musisz podłączyć oddzielny kabel PC Audio (3.5mm jack) do gniazdka słuchawek w twoim PC/laptopie (3.5mm jack)

Opcja 5 USB

- 1 Większość pamięci USB i kamer cyfrowych może być podłączona do telewizora.
- 2 Podłącz pamięć USB (nie ma w zestawie) lub kabel USB (nie ma w zestawie) do telewizora.
- 3 Aby wybrać urządzenie USB podłączone do telewizora naciśnij na pilocie przycisk **SOURCE**, używając przycisków **▼▲** wybierz **USB** i naciśnij przycisk **OK**.

Uwaga 1: Tylko pliki: .jpg , .mp3 , .txt , .avi , .mp4 są obsługiwane, wszelkie inne typy plików nie gwarantują działania.

Uwaga 2: Iphony Apple i iPody nie są kompatybilne z twoim telewizorem.

Uwaga 3: Podczas podłączania jakiegokolwiek urządzenia do USB, utrzyj kabel USB możliwie najkrócej.

Opcja 6 Wejście kabla optycznego (Coaxial)

COAXIAL jest przewodem telekomunikacyjnym i jest używany do podłączenia sprzętu audio np. kino domowe i inne urządzenia Hi-fi dalszego zasięgu. Sygnał jest transmitowany przez kabel coaxial ze złączem RCA.

- 1 Upewnij się, że urządzenia i telewizor są wyłączone przed połączeniem.
- 2 Podłącz kable AV (nie ma w zestawie) z gniazdka **COAXIAL** w telewizorze do kina domowego lub urządzenia hifi itp.

PL

Złącze CI

Złącze CI jest zaprojektowane do połączenia modułu dostępu warunkowego (CAM) i karty elektronicznej żeby można było uzyskać dostęp do programów payTV i dodatkowych opcji.

Skontaktuj się ze swoim dostawcą telewizji, aby uzyskać więcej informacji o ofercie.

Miej na uwadze, że moduły CA i karty elektroniczne nie są w naszym zestawie, ani nie mogą zostać dokupione od nas.

Ostrzeżenie

- Wyłącz telewizor przed tym jak jakkolwiek moduł jest podłączany do gniazdka CI.
- Podłącz CAM odpowiednio, po czym wóź kartę elektroniczną do miejsca CI, które znajduje się z tyłu telewizora.

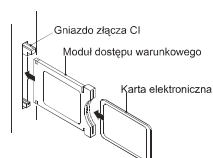

- Włącz telewizor, pokaże się wiadomość jeśli moduł CI jest wykryty. Poczekać chwile aż karta zostanie aktywowana.

CAM włożony

- Naciśnij przycisk MENU po czym użyj przycisków **▲ ▼** aby wybrać opcję złącza CI (Common Interface option.)



- Dokładne informacje na temat karty CI w użyciu są pokazane.
- Naciśnij przycisk OK aby uzyskać dostęp do menu karty. Aby ustawić szczegóły udaj się do instrukcji modułu.
- Kiedy moduł jest usunięty, następująca wiadomość pojawi się na ekranie.

CAM usunięty

***Uwaga:**Ten telewizor współpracuje z funkcją „CI +”.

03 Pilot do telewizora

Funkcje pilota

Większość funkcji telewizora jest dostępna przez menu, które pojawia się na ekranie. Pilot do telewizora jest używany do poruszania się w menu i konfigurowania ustawień.

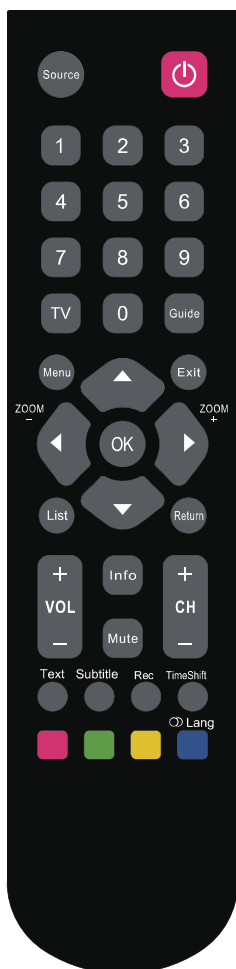

Mute	(MENU) Wycisza telewizor do minimalnego poziomu. Naciśnij jeszcze raz aby odzyskać dźwięk.
	(przycisk On/Off) Włącza i wyłącza telewizor.
0-9	(liczby) Wybiera numery kanałów.
Info	Wyświetla informacje telewizora.
Return	Przywraca poprzedni kanał w telewizji.
Source	Naciśnij, aby wybrać źródło sygnału.
Menu	Włącz menu.
▲▼◀▶	(przyciski góra, dół, lewo i prawo) Wybiera pozycje w menu.
OK	Otwiera podmenu i aktywuje ustawienia; otwiera listę kanałów
List	Naciśnij, aby wybrać listę kanałów, podwójne naciśnięcie powoduje otwarcie listy ulubionych kanałów.
Exit	Wychodzi z menu.
VOL +/-	Reguluje głośność..
CH +/-	Wybiera kanały z listy.
Zoom +/-	Naciśnij, aby wybrać format ekranu. (W trybie USB funkcja jest niedostępna)
TV	Włącza tryb TV.
Guide	Wyświetla informacje. (Dostępne jedynie w trybie digital)
Text	Telegazeta
Subtitle	Naciśnij, aby wyświetlić menu napisów.
Rec	Naciśnij, aby nagrać program który oglądasz w trybie DTV.
TimeShift	Naciśnij przycisk Time Shift, aby zastopować program który oglądasz i aktywować funkcję Time Shift.
Red button	W odpowiednim trybie naciśnij, aby wejść w odpowiednią funkcję.
Green button	W odpowiednim trybie naciśnij, aby wejść w odpowiednią funkcję.
Yellow button	W odpowiednim trybie naciśnij, aby wejść w odpowiednią funkcję.
Blue button (Lang)	W odpowiednim trybie naciśnij, aby wejść w odpowiednią funkcję. (JĘZYK) zmień język audio.

NOTES

1. Nie mieszaj starych i nowych baterii, ani różnych typów.
2. Gdy baterie są na wyczerpaniu, mogą wystąpić ubytki co może skutkować w uszkodzeniu pilota.
3. Gdy urządzenie nie jest używane przez dłuższy czas, wyjmij baterie.
4. **OSTRZEŻENIE:** Baterie nie mogą być wystawione na nadmierne ciepło tj. promienie słoneczne, ogień itp.

PL

04 USTAWIENIA

Opis instalacji

Pierwsze ustawienie telewizora (First Time Setup) pojawi się na ekranie przy pierwszym włączeniu telewizora lub przy resecie do ustawień fabrycznych.

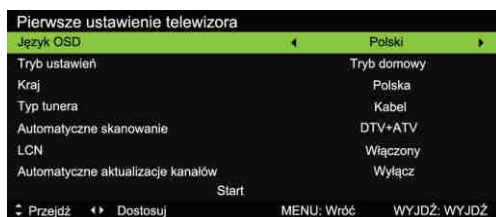

1). Użyj przycisków \blacktriangledown \blacktriangle aby poruszać się po menu i \blacktriangleleft \blacktriangleright aby zmienić ustawienia. Wybierz swój język, tryb Domu(Home)/Sklepu(Shop).

Tryb HOME lub Store

1. Kiedy urządzenie jest włączone po raz pierwszy, pokaże się początkowe menu ustawień. Po tym jak język został wybrany, użytkownik może wybrać pomiędzy trybem „home mode” (domowym) lub „store mode” (sklepowym). Kiedy ekran pokazuje następujące ustawienia menu i kursor został ustawiony na „home mode”, naciśnij \blacktriangleleft \blacktriangleright aby ustawić i naciśnij „OK” żeby wejść do menu.

Proszę wybrać [Store mode] dla trybu sklepowego, naciśnij OK, aby przejść dalej lub inny przycisk, żeby anulować.

2). Użyj przycisków \blacktriangleleft \blacktriangleright aby wybrać Antenna/Cable tj. DVB-T /DVB-C.

Uwaga

W UK będziesz potrzebował odpowiedniego kabla dekodera STB, aby połączyć się z telewizorem. Proszę udać się do instrukcji obsługi kabla TV do dalszych instrukcji.

Jeśli wybierzesz DVB-C, wybierasz Full(Całkowite)/Quik(Szybkie) /Advanced(Zaawansowane) skanowanie. Również możesz wybrać tryb Auto Scan (automatyczne skanowanie). DTV+ATV, tylko DTV lub tylko ATV.

3). Rozpocznie się ustawianie kanałów. Ta operacja może potrwać kilka minut. Na ekranie pojawi się informacja o postępie i ilością znalezionych kanałów.

4). Jeśli chcesz pominąć programowanie DTV, naciśnij przycisk MENU. Udasz się bezpośrednio do programowania ATV.

5). Po tym jak programowanie jest zakończone, kanały są uporządkowane w porządku fabrycznym. Jeśli chcesz pominąć kanały, możesz zmienić uporządkowanie fabryczne oraz nazwy kanałów, wybierz ChannelEdit(edycja kanału) pod Channel Menu(menu kanału).

Uwaga

DTV telewizja cyfrowa
ATV telewizja analogowa (nie używana w UK)

1. MENU EKRANU

Pierwsza pozycja MENU to PICTURE MENU. Możesz ustawić efekty ekranu tj. kontrast, jasność itp. Użyj \blacktriangledown \blacktriangle , aby przesunąć i \blacktriangleleft \blacktriangleright aby dostosować.



Uwaga

1). Są trzy temperatury kolorów Standard (standardowa), Cool (chłodne), Warm (cieple).

2). Ustawienia PC (PC Setting) jest dostępne w trybie PC (PC mode), gdzie można ustawić pozycję horyzontalną (horizontal), pionową (vertical) i phase and clock.

2. MENU DŹWIĘKU

Druga pozycja MENU to Sound Menu. Możesz tutaj dopasować efekty dźwiękowe tj. wysokie, basy, zbalansowane itp.

Użyj ▼▲, aby przesuwać i ◀▶aby dostosować.



Uwaga

1. Auto volume(AVL): dostępne tylko gdy sygnał dźwiękowy jest zbyt duży lub występują zniekształcenia.

3. MENU KANAŁÓW

1.1)AutoTuning(DBV-T)

1). Naciśnij przycisk MENU i użyj przycisków ◀▶aby wybrać menu CHANNEL (menu kanałów) po czym naciśnij przycisk OK lub ▼

2). Użyj przycisków ◀▶aby wybrać Tuner Type (rodzaj odbioru) na Antenna, który oznacza DVB-T.

3). Użyj przycisków ▼▲aby wybrać Auto Scan (automatyczne skanowanie) po czym naciśnij przycisk OK lub przycisk ze strzałką w prawo.



4). W Country mode , użyj przycisków ◀▶aby wybrać kraj w którym mieszkasz.

5). W Mode item, użyj przycisków ◀▶aby wybrać tryb: ATV / DTV / DTV + ATV. Naciśnij przycisk ▶aby wybrać Start.

6). Rozpocznie się programowanie kanałów. Ta operacja może potrwać kilka minut. Na ekranie pojawi się informacja o postępie i ilości znalezionych kanałów.

7). Jeśli chcesz pominąć programowanie DTV, naciśnij przycisk MENU. Udasz się bezpośrednio do programowania ATV. Możesz powtórzyć powyższy krok jeśli chcesz pominąć programowanie ATV. Przypomnienie o instalacji pojawi się na ekranie jeśli żaden kanał nie został znaleziony przy następnym włączeniu telewizora.

8). Po tym jak programowanie jest zakończone, kanały są uporządkowane w porządku fabrycznym. Jeśli chcesz pominąć kanały, możesz zmienić uporządkowanie fabryczne oraz nazwy kanałów, wybierz ChannelEdit(edycja kanału) pod Channel Menu (menu kanału).

1.2)Auto Tuning (DVB-C)

1). Naciśnij przycisk MENU, po czym użyj przycisków ◀▶, aby wybrać menu CHANNEL (menu kanału) i naciśnij przycisk OK lub ▼

2). Użyj przycisków ◀▶aby wybrać Tuner Type (rodzaj odbioru) na Antenna, który oznacza DVB-C, po czym użyj przycisków ▼▲aby wybrać Auto Scan (automatyczne skanowanie) po czym naciśnij przycisk OK lub przycisk ze strzałką w prawo.

3). Naciśnij przycisk ▶po czym przyciski ◀aby wybrać kraj w którym mieszkasz.

4). W Mode item, użyj przycisków ◀▶aby wybrać tryb: ATV / DTV / DTV + ATV.

5). Rozpocznie się programowanie kanałów. Ta operacja może potrwać kilka minut. Na ekranie pojawi się informacja o postępie i ilości znalezionych kanałów.

6). Jeśli chcesz pominąć programowanie DTV, naciśnij przycisk MENU. Udasz się bezpośrednio do programowania ATV. Możesz powtórzyć powyższy krok jeśli chcesz pominąć programowanie ATV. Przypomnienie o instalacji pojawi się na ekranie jeśli żaden kanał nie został znaleziony przy następnym włączeniu telewizora.

7). Po tym jak programowanie jest zakończone, kanały są uporządkowane w porządku fabrycznym. Jeśli chcesz pominąć kanały, możesz zmienić uporządkowanie fabryczne oraz nazwy kanałów, wybierz ChannelEdit(edycja kanału) pod Channel Menu (menu kanału).

Uwaga

Wszystkie kanały włącznie z ATV, DTV i Radio mogą być programowane za jednym razem jeśli Tune Type jest ustawiony na DTV+ATV.

Wszystkie zachowane kanały znikną po użyciu funkcji auto tuning.

Po użyciu funkcji auto tuning, kanał powróci do pierwszego kanału DTV.

2. 1) Ustawienia DTV (DVB-T)

1.) Naciśnij przycisk MENU, po czym użyj przycisków ◀ ▶, aby wybrać CHANNEL menu (menu kanału) i naciśnij przycisk OK.

2.) Użyj przycisków ▼ ▲ aby wybrać Manual Scan, po czym naciśnij przycisk OK lub ▶ następnie OK lub ▶ aby wybrać Digital Manual Scan. Jeśli wybierzesz Antenna w Tuner Type, wejdiesz do menu manualnego skanowania DVB-T.

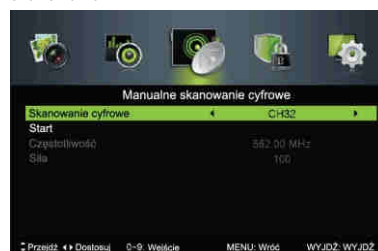

3). Na ekranie pojawi się DTV Manual Tuning. Użyj przycisków ◀ ▶ aby wybrać chciany kanał UHF lub naciśnij przycisk OK, po czym wybierz numer kanału. Wybierz Start, aby rozpocząć wyszukiwanie kanału. Kiedy sygnał zostanie ustawiony, na ekranie pojawi się siła sygnału i jego obraz.

4). Naciśnij przycisk MENU, aby powrócić do głównego menu.

5). Naciśnij przycisk EXIT, aby opuścić menu.

2.2) Ustawienia DTV (DVB-C)

1) Naciśnij przycisk MENU, po czym użyj przycisków ◀ ▶, aby wybrać CHANNEL menu (menu kanału) i naciśnij przycisk OK. Jeśli wybierzesz Cable (kabel) w Tuner Type, odworzysz menu skanowania DVB-C.



2). Na ekranie pojawi się DTV Manual Tuning Użyj przycisków ▼▲, aby wybrać Frequency (częstotliwość)/Symbol (ks/s/QAM Type), naciśnij OK, aby ustawić częstotliwość i symbol. Użyj przycisków ◀▶ aby zmienić na modulację QAM, po czym naciśnij Start, aby rozpocząć wyszukiwanie kanału. Kiedy sygnał zostanie znaleziony, obraz i siła sygnału pojawi się na ekranie.

3). Naciśnij przycisk MENU, aby powrócić do głównego menu.

4). Naciśnij przycisk EXIT, aby wyjść z menu.

3) Ustawienia ATV:

Możesz ustawiać dźwięk, wyszukiwać i dostrajać kanały, po czym zapisywać wybrane kanały.

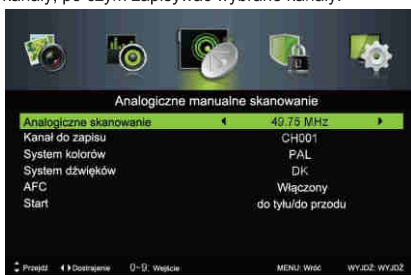

4). Ustawienia kanałów:

Użyj przycisków ▲▼, aby wybrać Channel Edit w Channel Menu. Po czym naciśnij przycisk OK, aby wejść do sub-Menu. Następnie wybierz program który chcesz edytować.



Usuń: Naciśnij czerwony przycisk, aby usunąć podświetlony kanał.

Przejdź: Naciśnij niebieski przycisk, aby wybrać kanał, który chcesz przenieść. Ikona pojawi się przed numerem kanału. Po czym użyj przycisków ▼/▲, aby zmienić pozycję (każda pusta pozycja może być wypełniona w trybie DTV) i naciśnij niebieski przycisk, żeby potwierdzić

Pomiń: Naciśnij zielony przycisk, aby wybrać funkcję Skip(pomiń), na ekranie pojawi się ikona SKIP i program będzie pominięty przy zmienianiu kanału.

Zmień nazwę: (Tylko dla ATV) Naciśnij żółty przycisk, aby zmienić nazwę kanału. Użyj przycisków numerycznych, żeby wybrać nową nazwę kanału, po czym naciśnij przycisk OK.



OK: Naciśnij przycisk OK, aby edytować Programme Number(numer programu) w ATV. Naciśnij przycisk numeryczny, żeby wpisać numer programu, po czym naciśnij przycisk OK, aby zatwierdzić zmiany.

5). Ulubione kanały

Użyj przycisków ▲/▼, aby wybrać ulubione kanały w Favorite Manager.

6). Złącze CI

Menu pokazuje informacje karty CI.

7). Informacje o sygnale (Tylko dla DTV)

Użyj przycisków ▼/▲, aby wybrać informacje o sygnale w menu kanałów. Następnie naciśnij przycisk OK, żeby wyświetlić informacje na temat aktualnego kanału.

4. MENU BLOKOWANIA

Czwarta pozycja w menu to MENU BLOKOWANIA. Możesz zablokować system, założyć hasło, zablokować program i ustawić kontrole rodzicielską. Kiedy ustawisz blokowanie, nie możesz wyszukiwać, ani zmieniać programów.



Standardowe hasło to 0000.

Blokada kanałów: Użyj przycisków **▼▲**, aby wybrać program, naciśnij przycisk OK, żeby zablokować program. Jeśli chcesz odblokować program, wejdź do głównego menu, wpisz hasło, wybierz program i naciśnij przycisk OK.

Kontrola rodzicielska - poziom: Użyj przycisków **◀▶** wybrać poziom.

5. USTAWIENIA

Pięta pozycja w menu to USTAWIENIA. Możesz tu ustawić język OSD, język audio, napisy itp.



Ustawienie trybu: Ustaw Tryb Sklepowy lub Tryb Domowy.

Ustawienie godziny: Ustaw czas OSD, wyłącznik czasowy, automatyczne uśpienie, strefę czasową i godzinę.

Czas OSD: Użyj przycisków **◀** or **▶** aby wybrać czas.

HDMI CEC : Włącz lub wyłącz funkcję CEC.

Ustawienia pierwszego użycia: Użyj przycisków **◀** or **▶**, aby wybrać Ustawienie Pierwszego Użycia i naciśnij przycisk OK.

7. Menu Pomocy (Electronic Program Guide)

EPG (Electronic Program Guide) menu zapewnia szczegółowe informacje na temat programów. Naciśnij przycisk GUIDE, na ekranie wyświetli się menu z informacją programową kanału, który aktualnie oglądasz. Dostępna jest informacja programowa na siedem dni. W celu sprawdzenia następnego dnia, użyj przycisków **▲** or **▼**, żeby podświetlić datę i **◀** or **▶**by wybrać datę.



Program (Żółty przycisk)

Aby zobaczyć następny program w telewizji, naciśnij żółty przycisk. Żeby sprawdzić inny kanał, użyj **▲** or **▼**, żeby wybrać kanał. Naciśnij przycisk GUIDE lub EXIT, aby wyjść z menu EPG.

Uwaga

Na dole ekranu pomocy znajduje się opis podstawowych funkcji pilota.

Nagrywanie

W menu EPG, naciśnij przycisk REC na pilocie do telewizora i wybierz program, który ma być nagrany. Wejdź do menu Planowanego Nagrywania, aby ustawić szczegóły nagrywania. (sekcja plików PVR)

Uwaga

Proszę o upewnienie się, że dysk twardy lub pamięć USB jest kompatybilna z telewizorem. Jeśli twoje urządzenie nie jest kompatybilne, będziesz poproszony o sformatowanie go. W menu Ustawień, wejdź w menu plików PVR urządzenia, aby je sformatować.

OSTRZEŻENIE

Formatowanie urządzenia USB usunie wszystkie jego pliki. Jeśli ustawiłeś nagrywanie czasowe, twój telewizor włączy się automatycznie w czasie który ustawiłeś i wyłączy się gdy nagrywanie zostanie zakończone. Podczas nagrywania czasowego obraz i dźwięk będą wyłączone, ale telewizor będzie dalej uruchomiony. Możesz nacisnąć przycisk STANDBY, aby wyłączyć spowrotem obraz i dźwięk.

Przypomnienie (Niebieski przycisk)

W menu EPG, naciśnij niebieski przycisk, aby ustawić przypomnienie. Menu Przypomnienia zostanie wyświetlone na ekranie, użyj przycisków ◀ or ▶ by ustawić szczegóły przypomnienia. Możesz ustawić wyświetlanie przypomnienia raz, dziennie, tygodniowo lub je całkowicie wyłączyć.

Następne dni (Zielony przycisk)

W menu EPG, naciśnij zielony przycisk, aby sprawdzić program następnego dnia.

Poprzedni dni (Czerwony przycisk)

W menu EPG, naciśnij czerwony przycisk, aby sprawdzić program poprzedniego dnia.

8. System plików PVR (tylko dla DTV)

Naciśnij przycisk Menu, aby wybrać podmenu. Użyj przycisków ▼ or ▲, żeby wybrać System plików PVR, po czym naciśnij przycisk OK, aby wejść do podmenu i użyj przycisków ◀ or ▶ żeby przewinąć.

Przygotuj nagrywanie programu:



Menedżer plików: Możesz tutaj przeglądać wszystkie nagrane programy. Naciśnij niebieski przycisk, aby odtwarzać w trybie pełnoekranowym.

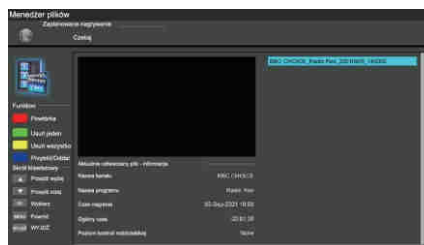

Lista urządzeń: To podmenu zawiera listę urządzeń USB podłączonych do telewizora. Możesz wybrać urządzenie i nacisnąć czerwony przycisk, aby sformatować urządzenie USB.



Planowane Nagrywanie: Możesz ustawić i usuwać listę planowanego nagrywania.

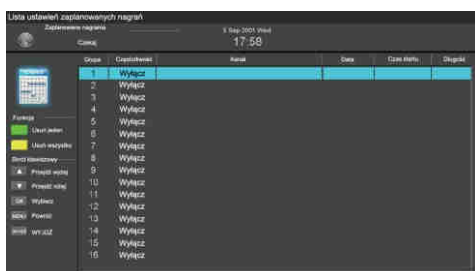

W podmenu możesz ustawić częstotliwość nagrywania na pojedyncze, dzienne, tygodniowe lub je wyłączyć.

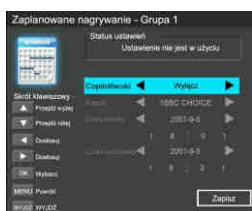

Nagracz program:

Aby nagrać program który aktualnie oglądasz naciśnij przycisk REC i czerwoną ikonkę REC, która pojawi się na ekranie. Czas/długość nagrywania wyświetli się niżej w menu.

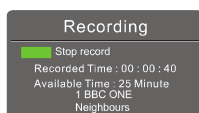

Aby wyświetlić menu ponownie, naciśnij przycisk REC.

Aby przerwać nagrywanie, naciśnij zielony przycisk.

Możesz także otworzyć menu Odtwarzacza Multimedialnego, żeby zobaczyć nagrane programy przez tryb Filmowy.

Odtwórz nagranie:

Program nagrany przez „USB” będzie zapisany w folderze „PVR” urządzenia.

Możesz je odtwarzać w systemie plików PVR lub przez podmenu menedżera plików.

1. Pamięć USB może być w przedziale 128MB, a 500GB. Rekomendowana wielkość to od 2GB do 500GB.
2. Jeśli przepływność obrazu jest zbyt niska, mogą występować widoczne piksele. Może być to spowodowane podłączeniem dodatkowego kabla USB, zamiast bezpośrednio USB do telewizora.
3. Nie wszystkie urządzenia USB są kompatybilne.

Uwaga

- Upewnij się, że urządzenie używane do nagrywania jest podłączone do gniazda USB z tyłu telewizora i jest z nim kompatybilne. Jeśli urządzenie nie jest kompatybilne, zostaniesz poproszony o sformatowanie go. Wejść do menu systemu plików PVR i wybierz listę urządzeń, aby sformatować swoje urządzenie.

- Gdy kanał jest w trybie CI+, nie ma możliwości nagrywania.

9. Time Shift

Naciśnij przycisk Time Shift, aby zatrzymać program który aktualnie oglądasz i aktywować funkcję Time Shift. Pojawi się poniższe menu i zniknie ono po kilku sekundach.



Wybierz ► i naciśnij OK, aby wznowić odtwarzanie, biała ikona pojawi się z prawej strony ekranu, która pokazuje przesunięcie czasowe.

Gdy menu zniknie, naciśnij przycisk Time Shift i menu pojawi się ponownie. Aby zatrzymać przesunięcie czasowe, naciśnij przycisk Stop lub przesunij kursor na opcję Stop, po czym podążaj za wyświetlanymi wskazówkami.

Uwaga

- Upewnij się, że urządzenie używane do nagrywania jest podłączone do gniazdka MEDIA z tyłu telewizora i jest kompatybilne do nagrywania. Jeśli twoje urządzenie nie jest kompatybilne, zostaniesz poproszony do sformatowania go. W menu Ustawień, wejdź do podmenu systemu plików PVR i wybierz listę urządzeń, aby sformatować swoje urządzenie.

- Wszystkie funkcje (Odtwórz, FB, FF, Poprz, Nast i Stop) mogą być wykorzystane tylko gdy menu jest aktywne.

- Gdy kanał jest w CI+, nie ma funkcji Timeshift Nagracz plik Odtwórz

10. Pamięć USB

Naciśnij przycisk source i wybierz MEDIA z listy, po czym naciśnij przycisk OK, aby wejść do menu USB. Upewnij się, że urządzenie USB jest podłączone do gniazda. Pojawią się cztery ikony tj. zdjęcia, muzyka, filmy i tekst. Wybierz pozycję używając ◀▶ naciśnij przycisk OK, aby wejść do menu wyboru dysku.

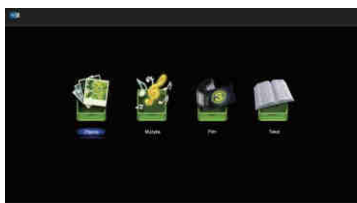

Użyj ◀▶ aby wybrać odpowiedni dysk i folder, naciśnij OK żeby wejść do listy plików multimedialnych. Naciśnij przycisk Exit, aby wyczołać się do menu wyboru.

Wybierz plik przy użyciu ◀▶ ▼▲ po czym pojawi się podgląd. Naciśnij przycisk OK, aby odtworzyć plik w trybie pełnoekranowym. Gdy film jest odtwarzany, naciśnij przycisk INFO, aby wyświetlić panel kontrolujący.

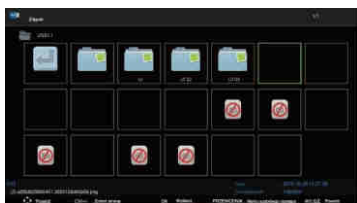

PL

ZDJĘCIA

Kiedy zdjęcia są uruchomione, naciśnij przycisk Info i pomocny panel pojawi się na ekranie.

Podstawowe funkcje





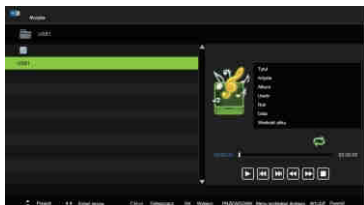

OK	Naciśnij na pilocie przycisk „OK”, aby odtworzyć lub zatrzymać.
Previous	Naciśnij lewy przycisk na pilocie, aby zobaczyć poprzednie zdjęcie.
Next	Naciśnij prawy przycisk na pilocie, aby zobaczyć następne zdjęcie.
Rotate	Naciśnij na pilocie przycisk „ok”, aby obrócić zdjęcie.
Exit	Naciśnij na pilocie przycisk „Exit”, aby wyjść z oglądania zdjęcia.
Quick Meau	Naciśnij na pilocie przycisk „Guide”, aby otworzyć podmenu.

Ustawienia



MUZYKA

Kiedy muzyka jest grana, naciśnij przycisk **▶** aby wybrać pasek narzędziowy.

	Odtwórz/Zatrzymaj: Naciśnij na pilocie przycisk „OK”, aby odtworzyć lub zatrzymać.
	Poprzedni: Naciśnij lewy/prawy przycisk na pilocie, aby wybrać tę funkcję, naciśnij przycisk „OK”, żeby odtworzyć poprzednią muzykę.
	Następny: Naciśnij lewy/prawy przycisk na pilocie, aby wybrać tę funkcję, naciśnij przycisk „OK”, żeby odtworzyć następną muzykę.
	Szybkie cofanie: Naciśnij lewy/prawy przycisk na pilocie, aby wybrać tę funkcję, naciśnij przycisk „ok”, żeby przewijać szybko do tyłu. Naciśnij przycisk „PLAY”, aby odtwarzać normalnie.
	Szybkie przewijanie: Naciśnij lewy/prawy przycisk na pilocie, aby wybrać tę funkcję, naciśnij przycisk „ok”, żeby przewijać szybko do przodu. Naciśnij przycisk „PLAY”, aby odtwarzać normalnie.
	Stop: Naciśnij lewy/prawy przycisk na pilocie, aby wybrać tę funkcję, naciśnij przycisk „OK”, żeby przerwać odtwarzanie.

FILM

Naciśnij na pilocie przycisk **OK** lub **INFO**, aby wyświetlić panel pomocy kiedy **FILM** jest odtwarzany i naciśnij przycisk **INFO**, żeby go ukryć.

TEKST

Użyj **◀/▶**, aby wybrać poprzednią / następną stronę, wpisz za pomocą przycisków numerycznych cyfrę i naciśnij **OK**, żeby przejść do strony którą chcesz.

Lista głównych typów plików które są obsługiwane przez urządzenie

Zdjęcia pliki .jpg
Muzyka mp3
Film .avi, .mp4
Tekst .txt

Szybka Pomoc

Aktualne oprogramowanie, instrukcje obsługi i inne materiały:
www.ferguson-digital.eu > dział "Pobierz"

Pytania i odpowiedzi (FAQ):
www.ferguson-digital.eu > dział "Pytania"

Kontakt z pomocą techniczną:
www.ferguson-digital.eu > "Pomoc techniczna"



www.ferguson.pl
www.ferguson-digital.eu

Ferguson Sp. z o.o.
ul. Dworska 1, 61-619 Poznań/POLAND
tel. +48 61 822 05 11
www.ferguson-digital.eu





T195HD506

**OPERATING INSTRUCTIONS
NÁVOD K POUŽITÍ
BEDIENUNGSANLEITUNG
NÁVOD NA POUŽITIE
INSTRUKCJA OBSŁUGI**

HDMI™
HIGH-DEFINITION MULTIMEDIA INTERFACE

Verzeichnis

01 Sicherheitswarnung

Willkommen	2
Wichtige Informationen	2
Sicherheitshinweise	3
Warnung und Achtung	4

2 Einführung

Steuertafel	5
hintern/ebn Steekdose	6
Anschließen an das Fernsehgerät	7
Gemeinsame Schnittstelle	8

SCHLOSS SYSTEM MENU	13
EINSTELLUNGS Menü	14
Anleitung-Menü(Electronic Program Guide)	14

7. PVR File System (nur für DTV).....	15
Vorbereitung zur Aufnahme des Programms	15
das Programm aufzeichnen	16
die Aufnahme spielen	16
Zeitverschiebung	16
USB Player	17

3 Fernbedienung

Fernbedienung	9
---------------------	---

4 Bedienung

Installationsanleitung	10
Bild Menü	10
Ton Menü	11
Kanalmenü	11
Automatisches Tuning (DVB-T)	11
Automatisches Tuning (DVB-C)	11
DTV Manuelle Tuning (DVB-T)	12
DTV Manuelle Tuning (DVB-C)	12
ATV Manuelle Tuning	13
Kanalbearbeitung	13
Lieblingsmanager	13
Gemeinsame Schnittstelle	13
Signal Informationen	13

01. Sicherheitswarnung

Willkommen

Vielen Dank für den Kauf dieses 19.5"-Zoll-LED TV. This Anleitung hilft Ihnen bei der Einrichtung und dem Gebrauch Ihres Fernsehers.

De

Zuerst prüfen Sie die Inhalte von ihrem Kasten mit der folgenden Bestandteile-Liste nach.

19.5" FHD Ready Digital LED TV
Fernbedienung
AAA-Batterie x2
Bedienungsanleitung
Garantiekarte
Schrauben
Stände

Jetzt fangen Sie damit an!

WICHTIGE INFORMATIONEN

Lesen Sie bitte die alle Bedienungsanleitungen vor Gebrauchen und behalten Sie die für zukünftige Hinweise.



ACHTUNG

UM DIE GEFAHR VON STROMSCHLÄGEN ZU VERMEIDEN, ENTFERNEN SIE NICHT DIE ABDECKUNG (ODER RÜCKSEITE) .KEINE BENUTZER GEWARTET DRINNEN. FÜR ALLE MÖGLICHE PROBLEME, WENDEN SIE SICH AN WARTUNGSARBEITEN AM KUNDEN-HOTLINE. ES GIBT EINEN BLITZPFEILSYMBOL IM DREIECK: DIESES SYMBOL ZEIGT HOCHSPANNUNG INNERHALB. ES IST GEFÄHRLICH, JEDE ART VON KONTAKT MIT INNERHALBE TEILE DIESES PRODUKTS VORZUNEHMEN. ES GIBT EINEN AUSTRUFEZEICHEN IN DER TRIANGLE: DIESES SYMBOL WEIST AUF WICHTIGE INFORMATIONEN ZU BETRIEB UND WARTUNG WURDE MIT DIESEM PRODUKT AUFGENOMMEN.



ACHTUNG: UM DIE STROMSCHLAGGEFAHR UND BRANDGEFAHR ZU VERMEIDEN, DARF DAS TV-GERÄT NÄHE VON QUELLEN DER FEUCHTIGKEIT NICHT. VERWENDEN SIE KEINE SCHEUERMITTEL, DIE VERKRATZEN ODER BESCHÄDIGUNG ZUM LCD-BILDSCHIRMS BRINGEN KÖNNEN. VERMEIDEN KONTAKT MIT GEGENSTÄNDEN, DIE DEN LCD-BILDSCHIRM VERKRATZEN KÖNNTEN.



HINWEISE: GERÄTESERVICE SICH SELBST IST UNBEFUGT UND KÖNNTE ZU VERLETZUNGEN ODER SCHÄDEN FÜHREN. ÜBERLASSEN SIE ALLE WARTUNGSARBEITEN AN KUNDEN-BETREUUNG-LINE.

Sicherheitshinweise

- **Warnung:** Um das Risiko eines Stromschlags zu vermeiden, darf keine Gehäuse oder Rückseite entfernt werden. Es gibt keine zu wartenden Teile im Inneren. Überlassen Sie die Wartung an qualifiziertem Fachpersonal.
- **Warnung:** Um Feuer oder einen elektrischen Schock zu vermeiden, setzen Sie das Gerät weder unter Regen noch Feuchtigkeit.
- Darf dieses Produkt in Wasser (Tropf- oder Spritzwasser) aussetzen und keine Gegenstände mit Flüssigkeiten wie Vasen darf auf dem Gerät platziert werden.
- Halten Sie das Produkt entfernt von direkter Sonneneinstrahlung und Wärmequellen wie Heizungen oder Öfen.
- Blockieren Sie die Belüftungsöffnungen nicht. Zur Belüftung werden Schlitze und Öffnungen am Gerät zur Verfügung gestellt. Die Öffnungen sollten niemals durch Aufstellen Ihres Produkts auf Kissen, Sofa oder ähnliche Oberflächen gestellt werden.
- Stellen das Produkt auf keine instabilen Wagen, Ständer, Stative, Regale oder Tische. Das Gerät könnte herunterfallen, was zu Schäden oder Verletzungen führen könnte.
- Stellen Sie niemals schwere oder scharfe Gegenstände auf Platte oder Rahmen.
- Ziehen Sie den Netz aus der Steckdose, wenn das Gerät nicht benutzt wird.
- Sie sollen auf die Umweltaspekte der Batterieentsorgung achten.
- **Warnung:** die Batterien dürfen nicht zu starker Wärme wie Sonneneinstrahlung, Feuer oder die Ähnliche ausgesetzt werden.

- **ACHTUNG:** Wenn das Gerät in elektrostatische Umstand steht, kommt es vielleicht eine Fehlfunktion vor und muss es vom Anwender zurückgesetzt werden.



Diese Markierung zeigt an, dass dieses Produkt nicht mit dem Hausmüll in der gesamten EU entsorgen darf. Um mögliche Schäden für die Umwelt oder die Gesundheitsschädigung der Menschen wegen der unkontrollierten Müllbeseitigung zu vermeiden, ist Recycling bereit, die nachhaltige Wiederverwertung der stofflichen Ressourcen zu fördern. Um die Rückgabe Ihres Altgeräts nutzen Sie bitte die Rückgabe- und Sammelsysteme oder kontaktieren Sie den Händler, bei dem das Produkt gekauft wurde. Sie können dieses Produkt auf der umweltfreundlichen Weise recyceln.



Dieses Produkt enthält eine HDMI-Technologie. HDMI, das HDMI-Logo und High-Definition Multimedia Grenzfläche sind Warenzeichen oder eingetragene Warenzeichen der HDMI Lizenzierung-LLC.



Warnung: Der Netzstecker wird als Trennvorrichtung verwendet, muss die Trennvorrichtung frei zugänglich bleiben.

Warnung: Um die Ausbreitung von Feuer zu vermeiden, halten Sie Kerzen und andere offene Flammen entfernt von diesem Produkt zu allen Zeiten.



Dieses Gerät ist ein Klasse-II oder doppelt isoliertes Elektrogerät. Es wird in einer Weise entwickelt, dass es keine Sicherheitsverbindung zur elektrischen Masse erfordert.

WARNUNGEN UND ACHTUNGEN

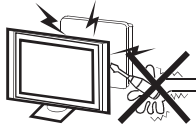

Warnung



Hochspannungen werden in den Betrieb dieses Fernsehempfänger verwendet. Es darf keine Gehäuse von ihrem Rückschlag entfernen. Überlassen Sie die Wartung an qualifizierte Service-Personal.

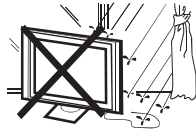

Warnung



Um Feuer oder einen elektrischen Schlag zu vermeiden, darf das Gerät nicht unter Regen oder Feuchtigkeit ausgesetzt werden.



Warnung



Lassen Sie keine Objekte in den Fernsehschrank oder in die Öffnung fallen. Schütten Sie niemals irgendeine Art von Flüssigkeit auf den Fernsehempfänger.



Achtung



Blockieren Sie die Lüftungsöffnungen in der Rückwand nicht. Ausreichende Belüftung ist wichtig, das Versagen der elektrischen Komponenten zu vermeiden.

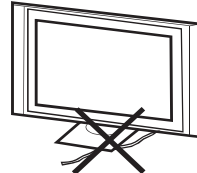

Achtung



Do not trap the power supply cord under the television receiver. Klemmen das Netzkabel unter dem Fernsehempfänger nicht ein.

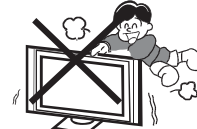

Achtung



Nie stehen auf, lehnen an, oder plötzlich drücken Sie den Fernseher oder den Ständer. Sie sollen einen Augenmerk besonderes auf Kinder schenken. Schwere Verletzungen werden verursacht, falls er herunterfallen soll.



Achtung



Stellen Sie Ihren Fernseher nie auf einen instabilen Wagen, Ständer, Regale oder Tische. Es kann eine schweren Schädigung eines einzelnen und Schäden an den Fernseher zur Folge haben, wenn er herunterfallen soll.



Achtung



Wenn der Fernsehempfänger über einen längeren Zeitraum nicht benutzt, empfiehlt es sich, das Netzkabel aus der Steckdose ausziehen.

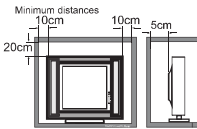

Achtung



Wenn der Fernseher ist in einem Fach oder auf ähnlicher Gehäuse gebaut werden, müssen die Mindestabstände eingehalten werden. Hitzestau kann die Lebensdauer des Fernsehgeräts reduzieren, und es kann auch gefährlich sein.

02 Einführung

Steuertafel

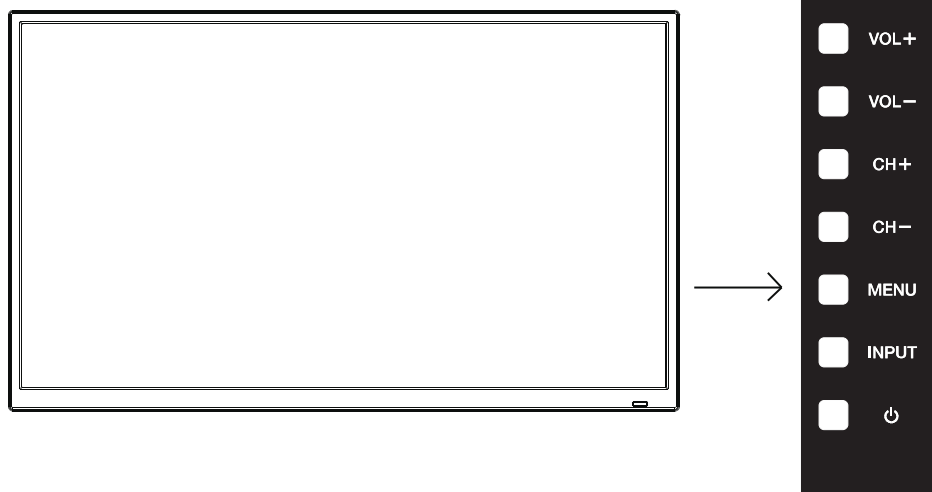

- 1 VOL+/VOL-** Stellen Sie die Lautstärke.
In MENU, stellen Sie das Element, das Sie ausgewählt haben.
- 2 CH+ /CH-** Im TV-Modus, drücken Sie CH + oder CH-, um den Kanal nach oben und unten zu wechseln.
In MENU, drücken Sie CH + oder CH-, um Elemente auszuwählen
- 3 MENU** Hauptmenü anzeigen
- 4 INPUT** die Eingangsquellenmenü anzeigen
- 5 ** Schalten den Fernseher ein.

hintern/ neben Steckdosen (19.5)

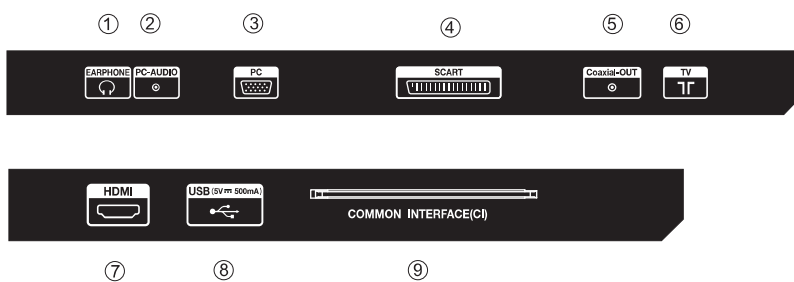

1	HEADPHONE OUT	Ausgabe
2	PC AUDIO	Eingabe
3	VGA	Eingabe
4	SCART	Eingabe / Ausgabe
5	DIGITAL AUDIO OUTPUT(COAXIAL)	digitale Audioausgabe
6	RF	Eingabe
7	HDMI	Eingabe
8	USB	Eingabe
9	COMMON INTERFACE(CI)	Eingabe

Anschließen an das Fernsehgerät

Anschließen eines DVD-Players / Kabel-Set-Top-Box-Receiver / Spielekonsole / PC oder Laptop

Es gibt mehrere Optionen, um ein DVD-Player oder Kabel-Set-Top-Box-Receiver/eine Spielekonsole / PC oder Laptop an den Fernseher anzuschließen.

Option 1 SCART

- 1 Schließen Sie ein SCART-Kabel (nicht mitgeliefert) von der SCART-Buchse des TV mit dem DVD- Player / Satellit oder Kabel-Set-Top-Box-Receiver oder Spielkonsole an.
- 2 Um die Vorrichtung mit dem SCART-Kabel auszuwählen, drücken Sie die **SOURCE** Taste auf der Fernbedienung und verwenden Sie die Tasten **▼▲** um **SCART** auszuwählen und drücken Sie die Taste **OK**.

Hinweis: Das Fernsehgerät wird an den SCART-Standard stehen, wenn das Fernsehgerät eingeschaltet ist.

Option 2 HDMI1/HDMI2/HDMI3

- 1 Wenn die Vorrichtung, die Sie an das Fernsehgerät anschließen möchten, eingeschaltet ist, schalten Sie zuerst aus.
- 2 Schließen Sie ein HDMI-Kabel (nicht mitgeliefert) über die HDMI-Buchse des TV mit dem DVD-Player / Satellit oder Kabel-Receiver oder Spielkonsole an.
- 3 Schalten Sie die Vorrichtung ein, die an den Fernseher angeschlossen ist.
- 4 Um die an dem HDMI-Kabel angeschlossenen Vorrichtung auszuwählen, drücken Sie die Taste **SOURCE** auf der Fernbedienung und verwenden Sie die Tasten **▼▲** um **HDMI** auszuwählen und drücken Sie die **OK**-Taste.

Option 3 Kopfhörer-Ausgabe

Stecken Sie den Stecker des Kopfhörers in die Kopfhörerbuchse des Fernsehgeräts. Die TV-Lautsprecher sind nun stumm geschaltet. Alternativ können Sie auch in externe Lautsprecher stecken, falls erforderlich.

Option 4 VGA (15pin Sub-D)

- 1 Schließen Sie ein VGA-Kabel (nicht mitgeliefert) von der VGA-Buchse des TV mit dem PC / Laptop an.
- 2 Um den mit dem VGA-Kabel angeschlossen en PC / Laptop auszuwählen, drücken Sie die **SOURCE**-Taste auf der Fernbedienung und verwenden die Tasten **▼▲** um **PC** festzustellen und drücken Sie die **OK**-Taste.

Hinweis: VGA nur für Video. Für Audio von Ihrem PC / Laptop sollen Sie ein separates Kabel vom PC-Audio (3,5 mm Klinke) an die Kopfhörerbuchse auf Ihrem PC / Laptop (3,5 mm Klinke) anschließen.

Option 5 USB

- 1 Die meisten USB-Sticks können an Ihren Fernseher angeschlossen werden, und einige Digitalkameras können auch funktionieren.
- 2 Schließen Sie USB-Stick (nicht mitgeliefert) oder ein USB-Kabel (nicht mitgeliefert) an den Fernseher an.
- 3 Um das an den Fernseher angeschlossen USB-Gerät auszuwählen, drücken Sie die **SOURCE**-Taste auf der Fernbedienung und verwenden Sie die Tasten **▼▲** um **USB** auszuwählen und drücken Sie die **OK**-Taste.

Hinweis 1: Nur *.jpg, *.mp3, *.txt, *.avi, *.mp4, Dateien können funktionieren, andere Dateitypen werden nicht garantiert und können vielleicht nicht funktionieren.

Hinweis2: Apple iPhones und iPods sind nicht mit dem Fernsehgerät kompatibel.

Hinweis 3. Bei Anschluss jedes Gerät an den USB-Anschluss, das USB-Kabel-Länge so kurz wie möglich zu halten.

Option 6 DIGITALER AUDIO AUS(KOAXIAL)

KOAXIAL ist ein digitaler Audio-Anschluss, um Audio-Geräte anzuschließen, beispielsweise Heimkinos und andere digitale HiFi-Systeme mit kurzen Strecken. Das Signal wird über ein der beiden Koaxialkabeln mit RCA-Anschlüsse übertragen.

- 1 Stellen Sie sicher, dass TV und das Gerät vor dem Anschließen ausgeschaltet sind.
- 2 Verbinden Sie die AV-Kabel (nicht mitgeliefert) von der **KOAXIAL** -Buchse des TV an die Heimkino-Sound-System oder digitaler HiFi-Anlage usw.

GEMEINSAME SCHNITTSTELLE

Der Gemeinsame-Schnittstelle(CI)-Steckplatz ist entworfen, um das Conditional Access (CA) Module und Smartcard zu akzeptieren, so dass wir die Pay-TV-Programme und Zusatzdienste genießen können.

Kontaktieren Sie Ihren Gemeinsame-Schnittstelle-Service-Anbieter, um weitere Informationen zu den Modulen und Abonnement zu bekommen. Bitte beachten Sie, dass CA-Module und Smartcards sind weder mitgelieferten noch optionales Zubehör bei uns.

⚠ Warnung

- Schalten Sie Ihr Fernsehgerät, bevor jede Module in der Gemeinsame Schnittstelle-Steckplatz eingesetzt ist.

- 1 Setzen Sie die CAM richtig , dann Smart Card an die CI-Steckplatz, der an der Seite des Fernsehgeräts befindet. Schalten Sie den Fernseher ein, und es wird die folgende Meldung anzeigen,

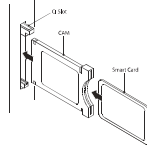

- 2 wenn das CI-Modul erkannt wird. Warten Sie einen Moment, bis die Karte aktiviert ist.

CAM Inserted

- 3 Drücken Sie die Taste MENU, drücken Sie die Taste ▼▲, um die Gemeinsame-Schnittstelle auszuwählen.



- 4 Detaillierte Informationen über CI-Karte sind beim Gebrauch angezeigt.
- 5 Drücken Sie auf OK, um die Karte-Menü zuzugreifen. Siehe Bedienungsanleitung des Moduls über Details zur Einstellung.
- 6 Wenn Modul entfernt wird, wird die folgende Meldung auf dem Bildschirm angezeigt.

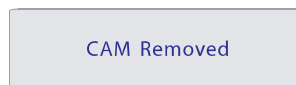

*Hinweis: Dieses TV-Gerät unterstützt "CI +" Funktion.

03 Fernbedienung

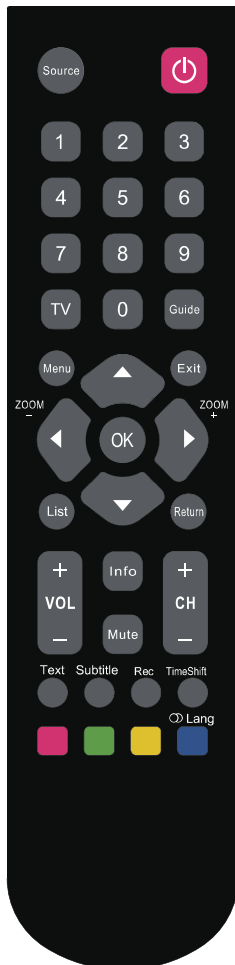

Funktionen der Fernbedienung

Die meisten Funktionen Ihres Fernsehers stehen durch die Menüs, die auf dem Bildschirm stehen, zur Verfügung. Die mit Ihrem Fernseher mitgelieferte Fernbedienung kann verwendet werden, um durch die Menüs zu navigieren und um alle allgemeinen Einstellungen zu konfigurieren.

- Mute** (MUTE) Reduzieren Sie die TV-Lautstärke zunächst auf die Minimal. Drücken Sie erneut die Lautstärke, um wiederherzustellen
- ⏻** (Ein/Aus Taste) Schalten Sie den Fernseher ein oder aus
- 0-9** (Zifferntasten) Geben Sie die Kanalnummer ein.
- Info** Zeigen Ihnen die Statusinformationen.
- Return** Bringen Sie zum vorherigen Kanal im TV-Modus.
- Source** Drücken Sie, um die Signalquelle auszuwählen.
- Menu** Rufen das Menü-System auf.
- ⬆️⬅️** (Richtungstasten: oben, unten, links und rechts)betonen Sie verschiedene Elemente im Menü-System und regulieren Sie die Menüsteuerung.
- OK** Treten das entsprechende Untermenü ein, und aktivieren ein Einstellung-Menü; Blenden Sie in die Programmliste ein.
- List** Drücken Sie, um die Programmliste zu wählen; die zweite wählt die Lieblingsliste aus.
- Exit** Drücken Sie, um die Programmliste zu wählen.
- VOL +/-** Erhöhen Sie oder verringern die TV-Lautstärke
- CH +/-** Scannen nach oben oder unten durch die aktuelle Kanalliste
- Zoom +/-** Scannen nach oben oder unten durch die aktuelle Kanalliste
- TV** Auf der anderen Quellen, drückt, um zum TV-Modus zurückzukomme.
- Guide** Zeigen die Informationen von Digitalprogramm (nur im Digitalmodus verfügbar)
- Text** Videotext
- Subtitle** Drücken Sie, um die Untertitelsprache-Menü anzuzeigen.
- Rec** Drücken Sie, um das TV-Programm aufzuzeichnen, das Sie im DTV-Modus beobachten.
- TimeShift** Drücken Sie die Zeit-Verwechslung-Taste, um das Programm, das Sie gerade sehen, die Zeit-Verwechslung-Funktion zu aktivieren.
- Red button** Im entsprechenden Modus, und drücken Sie, um die richtige Funktion als Hinweis zu benutzen.
- Green button** Wie oben
- Yellow button** Wie oben
- Blue button**(Lang) Wie oben (LANG)die Audio-Sprache verändern.

- NOTES**
1. Verwenden Sie alte und neue Batterien nicht gleichzeitig oder die der verschiedenen Typen.
 2. Wenn die Batterien erschöpft sind, wird die Leckage auf, und die Schäden an der Fernbedienung bewirken.
 3. Wenn das Gerät nicht für einen langen Zeitraum verwendet wird, nehmen die Batterien auslaufende Batterien ab.
 4. **WARNUNG:** Die Batterien dürfen nicht zu starker Wärme durch Sonneneinstrahlung, Feuer oder ähnlichem ausgesetzt werden

04 BEDIENUNG

Installationsanleitung

Der Bildschirm *First Time Setup* wird anzeigen, wenn das Fernsehgerät erstmals eingeschaltet wird oder auf die Werkseinstellung zurückgesetzt wird.



1). Drücken Sie die Tasten \blacktriangledown / \blacktriangle , um das Menü zu navigieren, und drücken \blacktriangleleft / \blacktriangleright Tasten, um die Einstellungen zu ändern. Wählen Sie die gewünschte Sprache, HOME or Store modes, die auf das Menü angezeigt werden.

HOME or Store modes

1. Wenn das Gerät zum ersten Mal eingeschaltet wird, wird Initialisierung auf dem Setup-Menü anzeigen. Nachdem die OSD-Sprache eingestellt ist, kann der Anwender zwischen "Speichermodus" und "Standard-Modus" wählen. Wenn der Bildschirm die folgenden Einstellungsmenü zeigt und die Cursor auf der "home- mode" Wahl bleibt, drücken Sie \blacktriangleleft / \blacktriangleright um einzustellen, und drücken Sie "OK", um das Menü aufzurufen.

Bitte wählen Sie [Store mode] für die store demo, drücken Sie OK, um fortzufahren, und drücken otherkeys, um abzubrechen.

2). Drücken Sie die \blacktriangleleft / \blacktriangleright Tasten zur Auswahl von Antenne / Kabel / DVB-T / DVB-C.

Hinweise:

In Großbritannien benötigen Sie den entsprechenden "Set-Top-Box" des Kabel-Fernseher-Unternehmens, um Kabel-Fernseher zu verbinden. Für weitere Details bitte finden Sie in der Anleitung des Kabel-Fernsehers.

Wenn Sie DVB-C auswählen, werden Sie auf voller / schneller/ erweiterter Weise zum Scannen auswählen. Sie können auch Auto-Scan-Modus wählen. DTV + ATV oder DTV nur oder ATV nur.

3). Die Kanalsuche beginnt. Dieser Vorgang kann bis zu einigen Minutendauern. Das Display zeigt den Fortschritt der Suche und die Anzahl der gefundenen Programme an.

4). Wenn Sie die DTV-Suche überspringen möchten, drücken Sie die MENU-Taste, um die Suche auf halbem Weg zu unterbrechen. Sie werden dann direkt zum ATV-Suche.

5). Nachdem die Suche vollendet wird, sind die Kanäle in einer vorgegebenen Reihenfolge angeordnet. Wenn Sie Kanäle überspringen möchten, ändern Sie den vorgegebenen Reihenfolge oder umbenennen Kanäle und wählen Sie Kanaleditierung unter dem Kanalmenü.

Hinweise:

DTV Digitales Fernsehapparat
ATV Analog Fernsehapparat (nicht in Großbritannien verwendet)

1. BILD MENÜ

Das erste Element ist BILD MENÜ. Sie können Bild-Effekt hier einstellen, wie zB Kontrast, Helligkeit usw.

Drücken \blacktriangledown / \blacktriangle um zu bewegen, drücken \blacktriangleleft / \blacktriangleright um einzustellen.



Hinweise:

- 1) .Es gibt drei Farben für Temperatur-Arten: Standard-, Cool, Warm.
- 2) .PC-Einstellung ist zugänglich im PC-Modus, nur so kann man die horizontale und vertikale Position, Phase und Takt e instellen.

2. TONEINSTELLUNG

Der zweite Punkt des Menüs ist die Toneinstellung. Sie können die Ton-Effekt hier, wie Höhen, Bässe, Balance usw. einstellen

Drücken $\blacktriangledown/\blacktriangle$ zu bewegen; drücken $\blacktriangleleft/\blacktriangleright$ einzustellen.



Hinweise:

1. Automatische Lautstärke (AVL): Nur verfügbar, wenn das Eingangssignal der Volumen zu groß oder verzerrt ist.

3. Kanalmenü

1.1) Automatische Suche(DVB-T)

- 1). Drücken Sie die Taste MENU, und drücken Sie die $\blacktriangleleft/\blacktriangleright$ Tasten, um den Kanal zu wählen, und drücken Sie dann die Taste OK oder \blacktriangledown
- 2). Drücken Sie die $\blacktriangleleft/\blacktriangleright$ Tasten, um Tuner-Typ auszuwählen zur Antenneneinrichtung mit DVB-T.
- 3). Drücken Sie die $\blacktriangledown/\blacktriangle$ Tasten, um automatisches Scan auszuwählen und drücken Sie dann die OK-Taste oder die **Right** Taste.



4). In Land-Modus, drücken Sie die $\blacktriangleleft/\blacktriangleright$ Tasten, um das Land, in dem Sie das Fernsehgerät betreiben, auszuwählen.

5). Im Modus-Element drücken Sie die $\blacktriangleleft/\blacktriangleright$ Tasten, um tune Modus auszuwählen: ATV / DTV / DTV + ATV. Drücken Sie die Taste \blacktriangledown um Start auszuwählen, um zu starten.

6). Die Kanalsuche beginnt. Dieser Vorgang kann bis zu **einigen Minuten** dauern. Das Display zeigt den Fortschritt der Suche und die Anzahl der gefundenen Programme an.

7). Wenn Sie den DTV-Suche überspringen möchten, drücken Sie die MENU-Taste, um die Suche auf halbem Weg zu unterbrechen. Sie werden dann direkt zum ATV-Suche. Sie können den obigen Schritt wiederholen, wenn Sie auch die ATV-Suche überspringen wollen. Eine Erinnerung wird das nächste Mal erscheinen, wenn Sie den Fernseher einschalten, wenn kein Sender gefunden wird.

8). Nachdem die Suche vollendet wird, sind die Kanäle in einer vorgegebenen Reihenfolge angeordnet. Wenn Sie Kanäle überspringen möchten, ändern Sie den vorgegebenen Reihenfolge oder umbenennen Kanäle und wählen Sie Kanaleditierung unter dem Kanalmenü.

1.2)Automatische Suche (DVB-C)

- 1). Drücken Sie die Taste MENU, und drücken Sie die $\blacktriangleleft/\blacktriangleright$ Tasten, um den Kanal zu wählen, und drücken Sie dann die Taste OK oder \blacktriangledown
- 2). Drücken Sie die $\blacktriangleleft/\blacktriangleright$ Tasten, um Tuner-Typ für Kabel durch DVB-C auswählen. Danach drücken Sie die $\blacktriangledown/\blacktriangle$ Tasten, um automatische Scan zu führen und drücken Sie dann die OK-Taste oder Right.
- 3). Drücken Sie die Taste \blacktriangledown und drücken Sie die $\blacktriangleleft/\blacktriangleright$ Tasten, um das Land, in dem Sie das Fernsehgerät betreiben, zu wählen.
- 4). In der Mode-Menü drücken Sie die $\blacktriangleleft/\blacktriangleright$ Tasten, um ATV /DTV / DTV + ATV zu wählen.
- 5). Die Kanalsuche beginnt. Dieser Vorgang kann bis zu **einigen Minuten** dauern. Das Display zeigt den Fortschritt der Suche und die Anzahl der gefundenen Programme an.

6). Wenn Sie den DTV-Suche überspringen möchten, drücken Sie die MENU-Taste, um die Suche auf halbem Weg unterbrechen. Sie werden direkt zur ATV-Suche. Sie können den obigen Schritt wiederholen, wenn Sie auch die ATV-Suche überspringen wollen. Eine Erinnerung wird das nächste Mal erscheinen, wenn Sie den Fernseher einschalten, wenn kein Sender gefunden wurde.

7). Nachdem die Suche vollendet wird, sind die Kanäle in einer vorgegebenen Reihenfolge angeordnet. Wenn Sie Kanäle überspringen möchten, ändern Sie den vorgegebenen Reihenfolge oder umbenennen Kanäle und wählen Sie Kanaleditierung unter dem Kanalmenü.

Hinweise:

Alle Kanäle, einschließlich ATV, DTV und Radio können um eine Zeit eingestellt werden, wenn der Suchmodus DTV + ATV ist.

Alle gespeicherten Sender werden nach dem Auto-Tuning verschwunden.

Nach dem Auto-Tuning, wird der Kanal auf die erste DTV-Kanal zu überspringen.

2.1) DTV Manuelle Abstimmung (DVB-T)

- 1). Drücken Sie die Taste MENU, und drücken Sie die Taste ◀▶, um den Kanal zu wählen, und drücken Sie dann die Taste OK.
- 2). Drücken Sie die Tasten ▼▲ um die manuelle Suche wählen und dann drücken Sie die OK oder -Taste, und drücken Sie OK oder ▶ um Digitale-Manuelle-Suche zu wählen. Wenn Sie Antenna wählen im Tuner-Typ, werden Sie DVB-T manuellen Scan-Menü aufrufen.



- 3). Der DTV Manuelle Abstimmung-Bildschirm wird angezeigt. Drücken Sie die ◀▶ Tasten, um den gewünschten UHF-Kanal auswählen oder drücken Sie die Taste OK, geben Sie dann die Kanalnummer. Wählen Sie Start, um die Suche dieses Kanals zu beginnen. Wenn das Signal abgestimmt wird, wird das Bild und die Signalstärke auf dem Bildschirm angezeigt.

- 4). Drücken Sie die MENU-Taste, um zum Hauptmenü zurückzukehren.

- 5). Drücken Sie die Taste EXIT, um das Menü zu verlassen.

2.2) DTV Manuelle Abstimmung (DVB-C)

- 1). Drücken Sie die Taste MENU, und drücken Sie die Tasten ◀▶, um den Kanal zu wählen, und drücken Sie die Taste OK. Wenn Sie Kabel im Tuner-Typ auswählen, werden Sie DVB-C manuellen Scan-Menü eintreten.



2). Der DVB-C-Manuelle-Senderbildschirm wird angezeigt. Drücken Sie die Tasten **▼/▲** Frequenz / Symbol (ks/s/QAM-Typ) auszuwählen. Drücken Sie OK, um die Frequenz und Symbol-Rate einzugeben. Drücken Sie **◀/▶** um QAM Typ zu ändern. Drücken Sie Start, um die Suche dieses Kanals zu beginnen. Wenn das Signal abgestimmt wurde, wird das Bild und die Signalstärke auf dem Bildschirm angezeigt werden.

3). Drücken Sie die MENU-Taste, um zum Hauptmenü zurückzukehren.

4). Drücken Sie die Taste EXIT, um das Menü zu verlassen.

3) ATV Manuelle Abstimmung :

Sie können die Sound-System zu ändern, suchen Sie die Analog-TV-Kanäle und stimmung die Kanäle gut ab, dann lagten Sie die ausgewählten Kanäle.



4). Kanalbearbeitung:

Drücken Sie die Taste **▲** oder **▼**, um die Kanalbearbeitung im Kanalmenü auszuwählen. Dann drücken Sie die OK-Taste, um das Untermenü aufzurufen. Dann müssen Sie das Programm auswählen, das Sie bearbeiten möchten.



Delete: Den roten Knopf drücken, um den Kanal zu löschen, den Sie markieren..

MOVE: Drücken Sie die blaue Taste, um markieren die wählen Sie den Kanal, den Sie verschieben möchten. Ein Symbol wird angezeigt, vor der Kanalnummer. Dann drücken Sie die Tasten **▼ / ▲**, um eine neue Position (auch leere Position im DTV-Knoten gefüllt zu werden, und drücken Sie die blaue Taste, um zu bestätigen)

SKIP: Drücken Sie die grüne Taste, um die Funktion überspringen und eine SKIP-Symbol neben dem Programm angezeigt werden, und es wird übersprungen, wenn den Kanal verändert wird.

Rename: (Für ATV) Drücken Sie die gelbe Taste zum Umbenennen des Kanals. Drücken Sie die Zifferntaste kreisförmig, um einen neuen Namen einzugeben und drücken Sie die OK-Taste, um (die Zifferntaste, wie die folgende Tabelle) zu bestätigen.



OK: Drücken Sie die OK-Taste, um Programmnummer in ATV, zu bearbeiten. Drücken Sie die Zifferntaste, um eine neue Programmnummer einzugeben, und drücken Sie die OK-Taste zur Bestätigung.

5). Lieblingsmanagers

Drücken Sie die Taste **▲** oder **▼** um Lieblingsmanagers auszuwählen und die Lieblingskanäle festzustellen.

6). Gemeinsame Schnittstelle

In diesem Menü können Sie das CI-Informationskarte anzeigen.

7). Signal Information (nur für DTV)

Drücken Sie die Tasten **▼ / ▲** um die Signalinformation im Kanalmenü auszuwählen. Dann drücken Sie die OK-Taste, um die zugehörigen Informationen des aktuellen Kanals zu zeigen.

4. SCHLOSS SYSTEM MENU

Der vierte Punkt des Menüs ist die SCHLOSS SYSTEM MENU. Sie können das System schließen, das Kennwort setzen, Blockprogramm und Elterliche Vorgabe sperren. Sobald Sie das Schließsystem setzen, kann man die Kanäle nicht suchen oder die Programmene ändern.



Das Standardpasswort ist 0000.

Kanal-Schleusen: Drücken Sie ∇ , \blacktriangle das Programm zu wählen, drücken Sie OK, um das Programm zu blockieren.

Wenn Sie das Programm entsperren möchten, geben Sie im Hauptmenü das Passwort ein, wählen Sie das Programm, und drücken Sie die Taste OK nochmal.

Kindersicherung: Drücken Sie \blacktriangle , \blacktriangleright Rating zu wählen.

5. EINSTELLUNGSMENÜ

Das fünfte Element des Menüs ist das Einrichtungsmenü. Sie können die OSD-Sprache, Audio Sprache und Sprache der Untertitel usw. einstellen



Mode setting: Store Mode or Home Modeeinstellen.

Time settings: To adjust the OSD Timer, Sleep Timer, Auto Sleep, Time Zone and Time. So stellen Sie die OSD-Timer, Schlafen-Timer, Auto-Schlafen, Zeitzone und Uhrzeit.

OSD Time: Drücken Sie \blacktriangle oder \blacktriangleright die Menüanzeige auszuwählen.

HDMI CEC Control: Schalten CEC-Funktion ein oder aus.

First Time Setup

Drücken Sie die Tasten ∇ oder \blacktriangle um First Time Setup zu wählen und drücken Sie die OK-Taste, um das erste Setup zu gelangen.

7. Anleitung-Menü (Elektronischer Programmführer)

Der EPG (Elektronischer Programmführer) Menü gibt Ihnen detaillierte Rundfunkprogramminformationen. Drücken Sie die Guide-Taste und ein Pop-up-Menü wird mit dem Programm-Informationen über den Sender angezeigt, den Sie gerade sehen. Sie können bis zu sieben Tage Programminformationen sehen. Auf den nächsten Tag zu sehen oder mehr nutzen Sie die Tasten \blacktriangle oder \blacktriangledown , um das Datum zu markieren, und drücken Sie dann \blacktriangle oder \blacktriangleright , um durch die verfügbaren Termine zu blättern.



Zeitplan (gelbe Taste)

Um zu schauen, was gibt es, nach dem aktuellen Programm, drücken Sie Gelb (Zeitplan) Taste. Um einen anderen Kanal zu sehen, verwenden Sie die Tasten \blacktriangle oder \blacktriangledown , markieren Sie den Kanal. Um das EPG-Menü zu verlassen, drücken Sie die Taste GUIDE oder EXIT. Drücken GELBE Taste erneut, um zurückzukehren.

Hinweise:

Bitte beachten Sie die Unterseite des Bildschirms des Handbuchs für die grundlegenden Funktionen der Fernbedienungstasten.

Aufzuzeichnen

In der EPG-Menü drücken Sie die REC-Taste auf der Fernbedienung, um ein Programm aufzuzeichnen. Sie gelangen dann Geplante des Aufnahme-Menüs zur Aufnahmeeinstellungen. (Siehe den Abschnitt des PVR-Dateisystems.)

Hinweise:

Bitte achten Sie darauf, dass Sie einen kompatiblen Festplattenlaufwerk oder USB-Gerät in den USB-Eingang, einfügen. Wenn Ihr Speichergerät nicht kompatibel ist, werden Sie aufgefordert, es zu formatieren. Im Setup-Menü, geben Sie den PVR-File-System-Menü Geräteliste, um auf Ihr Gerät zu formatieren.

WARNUNG

Beim Formatieren des USB-Geräts werden alle auf dem USB-Gerät gespeicherten Dateien gelöscht.

Wenn Sie eine Timeraufnahme eingestellt haben, wird Ihr Fernseher automatisch ein, wenn das Programm so eingestellt ist, aufzeichnen zu drehen und schaltet sich automatisch aus, nachdem die Aufnahme abgeschlossen ist. Während einer Timeraufnahme jedoch das Bild und das Volumen stumm werden (es erfolgt keine Anzeige), aber das Gerät ist eingeschaltet. Sie können die STANDBY-Taste drücken, um das Bild und die Lautstärke wieder einschalten.

Mahnung (Blaue Taste)

Im EPG-Menü, drücken Sie die blaue Taste, um ein Programm einzustellen. Die unten Mahnung-Menü wird dann angezeigt und Sie können die oder ► Schaltflächen verwenden, um die Details der Programmerinnerung festzulegen. Sie werden in der Lage, Erinnerung einzustellen, kommen einmal, Täglich, Wöchentlich oder aus.

Nächstes Datum (grüne Taste)

Im EPG-Menü, drücken Sie die grüne Taste, um den nächsten Tag Programm zu sehen.

Vorheriges Datum (rote Taste)

Im EPG-Menü, drücken Sie die rote Taste, um die Programme des vorherigen Datum anzuzeigen.

8. PVR File System (nur für DTV)

Drücken Sie die Menü-Taste, wählen Sie das Setup-Menü. Drücken die Tasten ▼ oder ▲ im PVR File System zu wählen, und drücken Sie die OK-Taste, um Untermenü zu öffnen und dann die Taste ▼ oder ▲, um durch die Optionen zu blättern.

Vorbereitung zur Aufnahme des Programms:



File Manager: You may view all the recorded programs here. Press blue key to play with full screen. Sie können alle aufgezeichnete Programme hier gucken. Drücken die blaue Taste, um mit dem ganzen Bildschirm zu sehen.

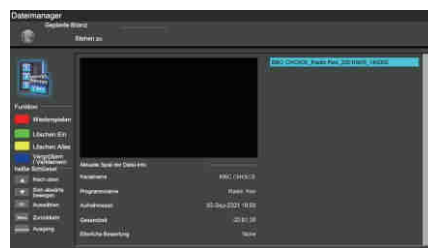

Device List: Dieses Untermenü wird die USB-Geräte an das TV-Gerät angeschlossen auflisten. Sie können das Gerät wählen und drücken Sie dann rote Taste, um das USB-Gerät zu formatieren.



Geplante Record: Sie können die Timer-Übersicht hier einstellen. Und Sie können auch die geplante Datensätze

Gruppe	Programm	Kanal	Datum	Startzeit	Stoppzeit
1	Aus				
2	Aus				
3	Aus				
4	Aus				
5	Aus				
6	Aus				
7	Aus				
8	Aus				
9	Aus				
10	Aus				
11	Aus				
12	Aus				
13	Aus				
14	Aus				
15	Aus				
16	Aus				

löschen, die Sie festgelegt haben.

Geben Sie das Untermenü ein, können Sie die Aufnahmefrequenz als Einmal, Täglich, Wöchentlich oder aus stellen.

das Programm aufzeichnen :



Um das Programm aufzuzeichnen, das Sie gerade sehen, drücken Sie die REC-Taste und zeigen ein rotes REC-Symbol auf dem Bildschirm an. Die Rekordzeit / Länge und verbleibende Aufnahmezeit wird in der folgenden Menü angezeigt.



Um das Menü zu offenbaren, drücken Sie REC-Taste erneut. Um die Aufnahme zu stoppen, drücken Sie grüne Taste.

Sie können auch den Media Player Menü, um Ihre aufgezeichneten Sendungen über Movie-Modus anzuzeigen.

Spielen Sie die Aufnahme::

Die auf der "USB" aufgezeichnete Programme werden im Ordner "PVR" auf dem Gerät gespeichert. Sie können es in PVR File System und im Dateimanager-Untermenü spielen.

1. Die USB-Speichergröße kann zwischen 128 MB und 500 GB in der Größe sein, aber für den praktischen Gebrauch 2 GB bis 500 GB wird empfohlen.
2. Video kann pixelig werden, wenn Video Bitrate zu niedrig ist. Dies kann durch den Anschluss eines USB-Verlängerungskabel, anstatt dem Einstecken des USB in den TV verursacht werden.

3. Nicht alle USB-Geräte sind kompatibel.

Hinweise:

- Achten Sie darauf, das Speichergerät zur Aufzeichnung verwendet wird, in den USB-Eingang auf der Rückseite des Geräts eingesteckt und ist für die Aufnahme kompatibel. Wenn Ihr Speichergerät nicht kompatibel ist, werden Sie aufgefordert, es zu formatieren. Rufen Sie das System-Menü PVR Datei, und wählen Sie Geräteliste auf Ihr Gerät zu formatieren.
- Es wird keine Aufzeichnungsfunktion sein, wenn der Kanal CI + Kanal ist.

9. Zeitverschiebung

Drücken Sie die Zeitverschiebung-Taste, um das Programm zu pausieren, das Sie gerade, um Zeitverschiebung-Funktion zu aktivieren. Das folgende Menü wird angezeigt. Das Menü wird automatisch nach einigen Sekunden verschwinden.



Wählen Sie die Option **und** drücken Sie auf OK, um die Wiedergabe fortzusetzen, und eine weiße Play-Symbol wird auf der rechten Seite des Bildschirms zeigen. Es zeigt, dass Zeitverschiebung durchgeführt wird.

Wenn das Menü verschwunden ist, drücken Sie die Zeitverschiebung-Taste, wird das Menü wieder erscheinen. Um Stoptime zu verschieben, drücken Sie die Stopp-Taste oder bewegen Sie den Cursor auf, um die Option Stopp auszuwählen, wenn das Menü auf, und befolgen Sie die Pop-up-Anleitung

Hinweise:







- Achten Sie darauf, das Speichergerät für die Aufnahme verwendet wird. In den MEDIA-Eingang ist auf der Rückseite des Geräts eingesteckt und ist für die Aufnahme kompatibel. Wenn Ihr Speichergerät nicht kompatibel ist, werden Sie aufgefordert, es zu formatieren. Im Setup-Menü, geben Sie den PVR File System-Untermenü ein und wählen Sie Geräte Listen Sie auf Ihr Gerät zu formatieren.
- Alle Funktionen (Play, FB, FF, Vorherige, Weiter und Beenden) im Menü kann nur erfolgen, wenn das Menü ein ist.
- Es wird keine Zeitverschiebung-Funktion sein, wenn der Kanal CI + -Kanals ist.

Playback aufzeichnen

10. USB Player

Drücken Quellentaste, und wählen Sie Medien in Quellenliste, und drücken Sie OK, um den USB-Menü zu gelangen. Bitte stellen Sie sicher, dass das USB-Gerät in der Standplatz gesteckt wird. Es gibt vier Typ en von Medien-Elemente, die ausgewählt werden können, wie beispielsweise Fotos, Musik, Film und Text. Wählen Sie die Art Medien-Objekt durch drücken  drücken Sie OK, um die Plattenauswahl-Menü aufzurufen.



Drücken Sie die Taste /  um die richtige Festplatte und Ordner zu wählen, drücken Sie OK, um die Liste von Mediendateien auf ENTER. Drücken Sie EXIT, um auf die Rückseite:Medientyp -Auswahlmenü. Wählen Sie die Mediendatei durch Drücken  oder  oder /  wird der Vorschaurahmen knallen up. Drücken auf OK, um die Mediendatei im voll Screen zu sehen. Wenn die Filmdatei wiedergegeben wird, drücken Sie die INFO-Taste , um die Steuerleiste anzuzeigen.



BILD

Wenn Fotos abgespielt wird, drücken Info-Taste auf der Fernbedienung, wird ein Hilfe-Leiste unter dem Bildschirm anzeigen.

Grundlegende Funktionen



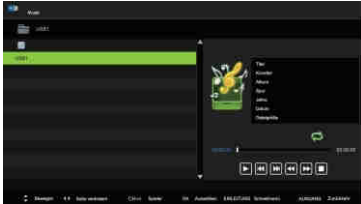



OK	Drücken "OK" Taste der Fernbedienung, um die Wiedergabe oder Pause zu versetzen.
Previous	Drücken Sie "Left" -Taste auf der Fernbedienung, um das vorherige Foto zu lesen.
Next	Drücken Sie die " Right" -Taste auf der Fernbedienung, um das nächste Foto zu lesen.
Rotate	Drücken Sie "OK"-Taste auf der Fernbedienung, um das Foto zu drehen.
Exit	Drücken Sie auf "Exit" -Taste auf der Fernbedienung, um das Foto zu verlassen.
Quick Meau	Drücken Sie auf "Guide" Taste auf der Fernbedienung, um das Untermenü zu öffnen.



MUSIK

Wenn die Musik gespielt wird, drücken Sie "OK"-Taste, um Werkzeugleiste auszuwählen.

Grundlegende Funktionen

	Play/Pause: Drücken "OK" Taste der Fernbedienung, um Wiedergabe oder Pause zu versetzen.
	Previous: Drücken Sie auf "Links / Rechts"-Taste auf der Fernbedienung, um die Funktion zu wählen, drücken Sie "OK" zur vorherigen Musik.
	Next: Drücken Sie auf "Links / Rechts"-Taste auf der Fernbedienung, um die Funktion zu wählen, drücken Sie "OK", zur nächsten Musik.
	Fast rewind: Drücken Sie auf "Links / Rechts"-Taste auf der Fernbedienung, um die Funktion zu wählen, drücken Sie "OK", um Wieder-schnell auswählen. Drücken Sie "PLAY" Taste, um in der Regel zu spielen.
	Fast forward: Drücken Sie auf "Links / Rechts"-Taste auf der Fernbedienung, um diese Funktion auszuwählen, drücken Sie "OK", um vorzuspulen. Drücken Sie "PLAY" Taste, um in der Regel zu spielen.
	Stop: Drücken Sie auf "Links / Rechts"-Taste auf der Fernbedienung, um diese Funktion auszuwählen. Drücken die Taste "OK", um die Wiedergabe zu stoppen.

FILM

Press the OK or INFO button on the remote control to display the help bar when MOVIE is playing, and press INFO to hide it.

Drücken Sie die OK oder INFO-Taste auf der Fernbedienung, um die Hilfeleiste zu zeigen. Wenn ein Film läuft, drücken Sie INFO, um sie auszublenden.

TEXT

Drücken Sie ◀/▶ um vorherigen / nächsten Seite zu wählen, geben Sie die Zifferntaste ein, und auf OK, um die gewünschte Seite zu springen.

Bieten Liste der wichtigsten Dateitypen, die von einem USB Gerät gespielt werden.

- Photo .jpg files
- Music mp3
- Movie .avi .mp4 Text .txt

Szybka Pomoc

Aktualne oprogramowanie, instrukcje obsługi i inne materiały:
www.ferguson-digital.eu > dział "Pobierz"

Pytania i odpowiedzi (FAQ):
www.ferguson-digital.eu > dział "Pytania"

Kontakt z pomocą techniczną:
www.ferguson-digital.eu > "Pomoc techniczna"



www.ferguson.pl
www.ferguson-digital.eu

Ferguson Sp. z o.o.
ul. Dworska 1, 61-619 Poznań/POLAND
tel. +48 61 822 05 11
www.ferguson-digital.eu





T195HD506

**OPERATING INSTRUCTIONS
NÁVOD K POUŽITÍ
BEDIENUNGSANLEITUNG
NÁVOD NA POUŽITIE
INSTRUKCJA OBSŁUGI**

HDMI™
HIGH-DEFINITION MULTIMEDIA INTERFACE

Obsah

01 Bezpečnostní upozornění	
Vítejte.....	2
Důležitá informace.....	2
Bezpečnostní oznámení.....	3
Upozornění a pozor.....	4
02 Představení	
Ovládací panel.....	5
Zadní / Boční Zásuvky.....	6
Připojení k televizoru.....	7
Společné rozhraní.....	8
03 Dálkové ovládání	
Dálkové ovládání.....	9
04 Operace	
Instalační příručka.....	10
Menu obrazu.....	10
Menu zvuku.....	11
Menu kanálů.....	11
Automatické ladění (DVB-T)	11
Automatické ladění(DVB-C).....	11
DTV Ruční ladění(DVB-T).....	12
DTV Ruční ladění(DVB-C).....	12
ATV Ruční ladění.....	13
Uprava kanálů.....	13
Oblíbený správce.....	13
Společné rozhraní.....	13
Informace o signálu.....	13
Menu zámkového systému.....	13
Menu nastavení.....	14
Guide menu (Elektronický programový průvodce).....	14
PVR souborový systém (pouze pro DTV)	15
Připravte se na nahrávání programu.....	15
Nahrávat program.....	16
Přehrát nahrávku.....	16
Časový posun.....	16
USB přehrávač.....	17

01 Bezpečnostní upozornění

VÍTEJTE

Děkujeme za zakoupení tohoto 19.5" LED TV.

Tato příručka vám pomůže nastavit a začít používat váš televizor. Nejprve zkontrolujte obsah vaší krabice podle kontrolního seznamu dílů níže:

19.5" FHD Ready digitální LED TV
Dálkový ovladač
AAA baterie x2
[Návod k použití](#)
[Záruční karta](#)
Šrouby
Stojany

Nyní můžete začít!

Cz

DŮLEŽITÁ INFORMACE

Před použitím si přečtěte všechny pokyny a uschovejte pro budoucí použití.



POZOR
Nebezpečí úrazu elektrickým proudem
Neotvírejte



POZOR

Chcete-li snížit riziko úrazu elektrickým proudem, neodstraňujte kryt (nebo zadní skříň). Uvnitř není žádná část opravitelná uživateli. V případě jakýchkoliv problémů, svěťte zákaznické linky pomoci. Tam je symbol blesku v trojúhelníku: Tento symbol znamená, že vysoké napětí je přítomno uvnitř. Je nebezpečné, aby se dělal jakýkoli druh kontaktu s jakoukoliv vnitřní částí tohoto produktu.

Tam je vykřičník v trojúhelníku: Tento symbol varuje vás, že důležitá literatura týkající se provozu a údržby byla zahrnuta s tímto produktem.



POZOR: Chcete-li snížit riziko úrazu elektrickým proudem a požáru, nepokládejte na televizor v blízkosti zdroje vlhkosti. Nepoužívejte žádné abrazivní čisticí prostředky, které mohou poškrábat nebo poškodit LCD obrazovku. Vyhněte se kontaktu s předměty, které mohou poškrábat LCD obrazovku.



POZNÁMKA: Servis zařízení sami je neoprávněné a může vést ke zranění nebo poškození výrobku. Veškeré opravy přenechejte na zákaznické lince.

Bezpečnostní oznámení

- **Upozornění:** Chcete-li snížit riziko úrazu elektrickým proudem, neodstraňujte kryt nebo záda. Tam nejsou žádné uživatelské opravitelné části. Svěřte servis kvalifikovanému pracovníkovi.
- **Upozornění:** Aby nedošlo k požáru nebo úrazu elektrickým proudem, nevystavujte přístroj dešti nebo vlhkosti.
- Nevystavujte výrobek vodě (kapající nebo stříkající) ani předměty naplněné vodou, jako vázy, by měly být umístěny na výrobku.
- Udržujte výrobek mimo dosah přímého slunečního světla a zdrojů tepla, jako jsou radiátory nebo kamna.
- Neblokujte větrací otvory. Zásuvky a otvory na výrobku jsou určeny k větrání. Otvory nesmí být nikdy blokovány umístěním výrobku na polštář, pohovku nebo jiný podobný povrch.
- Nepokládejte výrobek na nestabilní vozík, stojan, stativ, držák nebo stůl. Výrobek by mohl spadnout, což vede k možnému poškození nebo zranění.
- Nikdy nepokládejte na panelu nebo rámu těžké nebo ostré předměty.
- Odpojte ze zásuvky, když je výrobek nepoužívaný.
- Pozornost by měla být věnována na environmentální aspekty likvidace baterií.
- **UPOZORNĚNÍ:** Baterie nesmí být vystaveny nadměrnému teplu, například slunečnímu záření, ohni a podobně.

- **POZOR:** Když zařízení bylo v elektrostatickém okolnosti, je možná porucha a je třeba obnovit uživatelům.



Toto označení znamená, že tento výrobek nesmí být používán s jinými domácími v celé EÚ. To se zabránilo možnému znečištění životního prostředí nebo lidského zdraví nekontrolovanou likvidací odpadu, recyklujte zodpovědně k podpoře opětovného využití materiálních zdrojů. Chcete-li vrátit použité zařízení, použijte prosím systém sběru a recyklace nebo se obraťte na prodejce, u kterého byl produkt zakoupen. Může mít tento produkt k bezpečné ekologické recyklaci.



Tento výrobek zahrnuje technologii HDMI. HDMI, logo HDMI, a High-Definition Multimedia. Rozhraní jsou ochranné známky nebo registrované ochranné známky společnosti HDMI Licensing LLC.



Upozornění: Síťová zástrčka se používá jako odpojovací zařízení, odpojovací zařízení musí být připraveno k použití.

Upozornění: Aby se zabránilo rozšíření požáru, vždy mějte svíčky nebo jiné zdroje otevřeného ohně v dostatečné vzdálenosti od tohoto výrobku za všech okolností.



Toto zařízení je třída II nebo dvojité izolovaný elektrický spotřebič. Je navržen tak, že se nevyžaduje bezpečnostní připojení k elektrické zemi.

UPOZORNĚNÍ A POZOR



Upozornění



Vysoké napětí se používá při provozu tohoto televizního přijímače. Neodstraňujte skříň zpět z vašeho televizoru. Svěřte službu kvalifikovanému servisnímu personálu.

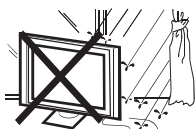

Upozornění



Aby nedošlo k požáru nebo úrazu elektrickým proudem, nevystavujte televizní přijímač dešti nebo vlhkosti.



Upozornění



Nenechte spadnout nebo tlačít předměty do zásuvek nebo otvorů skříňě televizoru. Zabraňte postříkání jakoukoliv kapalinou na televizním přijímači.



Pozor



Neblokujte ventilační otvory v zadním krytu. Dostatečná ventilace je nezbytná, aby nedošlo k selhání elektrických komponentů.



Pozor



Non mette la corda di alimentazione energetica sotto il ricevitore televisione.



Pozor



Nikdy nestůjte, neopírejte se na televizoru, nebo náhle zatlačte televizor nebo jeho stánek. Měli byste věnovat zvláštní pozornost dětem. Vážné zranění může dojít, v případě, že by se mělo klesnout.



Pozor



Nestavte televizor na nestabilní vozík, stojan, poličku nebo stůl. Vážné zranění osoby a poškození televizoru může dojít v případě, že by se mělo klesnout.



Pozor



Když televizní přijímač není používán na delší období, je vhodné odpojit síťový kabel ze zásuvky.

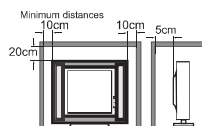

Pozor



V případě, že televizor má být vestavěné do kabiny, nebo podobného uzavřeného prostoru, musí být minimální vzdálenost udržována. Nahromaděné teplo může snížit životnost vašeho televizoru, a může být i nebezpečné.

Cz

02 Představení

Ovládací panel

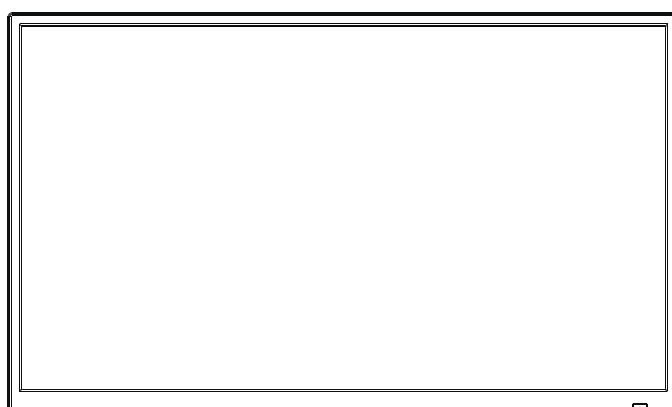

Cz

- 1 VOL+/VOL-** Nastavit úroveň zvuku
V menu nastavit položky, které jste vybrali.
- 2 CH+ /CH-** V televizním režimu stiskněte CH + nebo CH- pro změnu kanálu nahoru a dolů.
- 3 MENU** V Menu stiskněte tlačítko CH + nebo CH- pro výběr položky.
- 4 INPUT** Zobrazí hlavní menu. Zobrazí menu vstupního zdroje.
- 5**  Zapněte televizor.

Zadní / Boční Zásuvky (19.5)

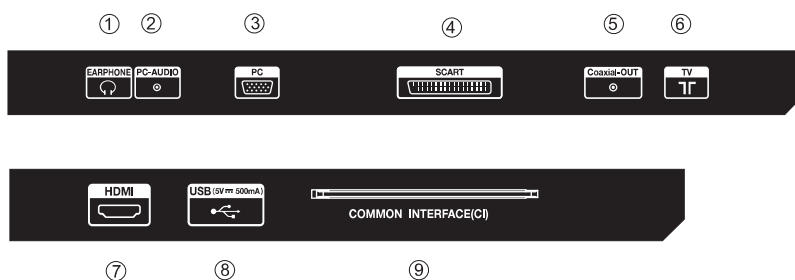

1	HEADPHONE OUT	výstup
2	PC AUDIO	výstup
3	VGA	výstup
4	SCART	vstup/výstup
5	DIGITAL AUDIO OUTPUT(COAXIAL)	výstup digitálního zvuku
6	RF	výstup
7	HDMI	výstup
8	USB	výstup
9	COMMON INTERFACE(CI)	výstup

Připojení k televizoru

Připojení DVD přehrávače / káblověho set-top box přijímače / herní konzole / PC nebo laptop

Existuje několik možností pro připojení DVD přehrávače nebo káblověho set top box přijímače / herní konzole / PC nebo laptop k televizoru.

Možnost 1 SCART

1 Připojte kabel SCART (není součástí dodávky) ze zásuvky SCART na televizoru k DVD přehrávači / satelitu nebo káblověho set top box přijímači nebo herní konzoli.

2 Chcete-li vybrat zařízení připojené pomocí kabelu SCART, stiskněte tlačítko **SOURCE** na dálkovém ovladači a pomocí tlačítek **▼▲** vyberte SCART a stiskněte tlačítko **OK**.

Poznámka: -Televizor sa prepne na pripojenie SCART, keď je televizor zapnutý.

Možnost 2 HDMI1 / HDMI2 / HDMI3

1 Pokud je zařízení, které chcete připojit k televizoru zapnutý, vypněte zařízení jako první.

2 Připojte kabel HDMI (není součástí dodávky) ze zásuvky HDMI na televizoru do DVD přehrávače / satelitu nebo káblověho přijímače nebo herní konzole.

3 Zapněte zařízení, které jste právě připojili k televizoru.

4 Chcete-li vybrat zařízení připojené pomocí kabelu HDMI stiskněte tlačítko **SOURCE** na dálkovém ovladači a pomocí tlačítek **▼▲** vyberte HDMI a stiskněte tlačítko **OK**.

Možnost 3 EARPHONE OUTPUT

Zasuňte konektor sluchátek do otvoru pro konektor sluchátek na televizoru. Televizní reproduktory se nyní vypnutý. V případě potřeby si můžete také připojit externí reproduktory.

Opzione 4 VGA (15pin Sub-D)

1 Připojte VGA kabel (není součástí dodávky) ze zásuvky VGA na televizoru k PC / Laptop.

2 Pokud chcete vybrat PC / Laptop připojeno kabelem VGA stiskněte tlačítko **SOURCE** na dálkovém ovladači a pomocí tlačítek **▼▲** vyberte PC a stiskněte tlačítko **OK**.

Poznámka: VGA je pouze pro videa. Pro zvuk z PC / Laptop je třeba připojit samostatný kabel z PC Audio (3,5 mm jack) do konektoru pro sluchátka na vás PC / Laptop (3,5 mm jack)

Možnost 5 USB

1 Většina USB disků je možná připojit k televizoru a některé digitální fotoaparáty, může také pracovat.

2 Připojte USB disk (není součástí balení) nebo USB kabel (není součástí dodávky) k televizoru.

3 Pokud chcete vybrat USB zařízení připojené k televizoru, stiskněte tlačítko **SOURCE** na dálkovém ovladači a pomocí tlačítek **▼▲** vyberte USB a stiskněte tlačítko **OK**.

Poznámka p1: Pouze *.jpg, *.mp3, *.txt, *.avi, *.mp4, budou soubory pracovat, jiné typy souborů nejsou zaručeny a možná ně pracovat.

Poznámka 2. Apple iPhone a iPad nejsou kompatibilní s vaším televizorem.

Poznámka 3. Při připojování jakéhokoli zařízení pro připojení USB, udržujte délku kabelu USB co nejkratší.

Možnost 6 DIGITAL AUDIO OUT (COAXIAL)

COAXIAL je digitální zvukové připojení používané pro připojení zvukových zařízení, například domácího kina a jiných digitálních HiFi systémů na krátké vzdálenosti. Signál je přenášen koaxiálním kabelem s konektory RCA.

1 Ujistěte se, že oba TV a zařízení je vypnut před připojením.

2 Zapojte AV kabely (nejsou součástí dodávky) ze zásuvky **COAXIAL** na televizoru do zvukového systému domácího kina nebo digitálního HiFi systému atd.

Společné rozhraní

ionale e scheda Smart in modo da guardare i programmi TV e servizi aggiunti onerosi. Contatta il Suo fornitore del servizio Common interface per conseguire piu informazione sui moduli e sottoscrizioni.

Le preghiamo di notare che sia i moduli CA che le schede smart non sono forniti ne accessori opzionali da noi.

⚠ Upozornění

• Vypněte televizor před vložením modulu do zásuvky společného rozhraní.

1 Vložte CAM správně, pak inteligentní kartu do slotu CI, která je umístěna na boční straně televizoru.

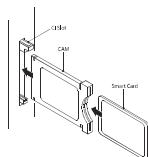

2 Zapněte televizor a zobrazí se následující zpráva, pokud je zjištěn modul CI. Počkejte chvíli, dokud se karta aktivuje.

CAM Vložený

3 Stiskněte tlačítko MENU a stiskněte tlačítka ▼▲, vyberte možnost společného rozhraní.



4 Podrobné informace o používané kartě CI se zobrazí.

5 Stiskněte tlačítko OK pro vstup do menu karty. Najdete v návodu k použití modulu pro nastavení detailů.

6 Když je modul odstraněn, objeví se na obrazovce následující zpráva.

CAM odstraněný

***Poznámka:** Tento televizor podporuje funkci "CI +".

03 Dálkové ovládání

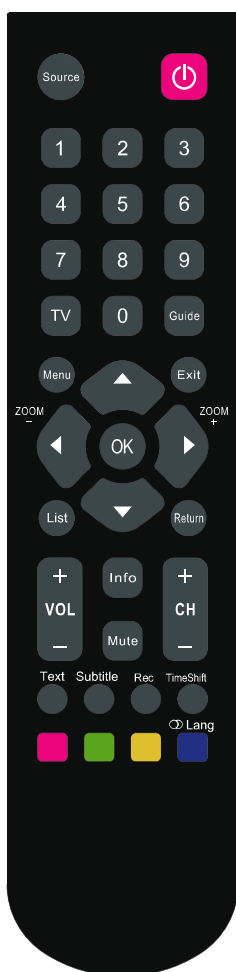

Funkce dálkového ovládání

Většina funkcí vašeho televizoru jsou k dispozici prostřednictvím menu, které se objeví na obrazovce. Dálkový ovladač dodávaný s vaší sadou může být použit na procházení menu a pro konfiguraci všech obecných nastavení.

- Mute (MUTE)** Snížit hlasitost televizoru na minimální úroveň. Dalším stisknutím tlačítka obnovit hlasitost.
 - ⏻** (On / Off tlačítka) Slouží k zapnutí nebo vypnutí televizoru.
 - 0-9** (numerická tlačítka) Slouží k zadání čísla kanálu.
 - Info** Slouží k zobrazení informací o stavu.
 - Return** Návrat na předchozí kanál v režimu TV.
 - Source** Stisknutím tlačítka zvolit zdroj signálu.
 - Menu** Přinést do systému menu.
 - ▲▼◀▶** (nahoru, dolů, doleva a doprava tlačítka směru) Zvýraznit různé položky v systému menu a přizpůsobuje nabídku s ovládacími prvky.
 - OK** Otevřít odpovídající podmenu a aktivovat nastavení menu; vstoupit do seznamu kanálů.
 - List** Stisknutím tlačítka zvolit seznam kanálů, druhým stiskem zvolit oblíbené seznam
 - Exit** Opuštit od systému menu.
 - VOL +/-** Slouží ke zvýšení nebo snížení hlasitosti televizoru.
 - CH +/-** Slouží ke skenování nahoru nebo dolů v aktuálním seznamu kanálů.
 - Zoom +/-** Stisknutím tlačítka vybrat požadovaný formát obrazovky. (V režimu USB, to není k dispozici.)
 - TV** V jiných zdrojů, tlačí pro návrat do TV.
 - Guide** Zobrazit informace o digitálním programu. (K dispozici pouze v digitálním režimu)
 - Text** Teletext
 - Subtitle** Stisknutím tlačítka zobrazit menu titulků jazyka.
 - Rec** Stisknutím tlačítka nahrávat televizní program, který díváte v režimu DTV.
 - TimeShift** Stisknutím tlačítka Timeshift pozastavit program, který sleduje a aktivovat funkci Time Shift.
- Červené tlačítko** V příslušném režimu, zatlačit a vstoupit do správné funkce jako náznak
- Zelené tlačítko** V příslušném režimu, zatlačit a vstoupit do správné funkce jako náznak
- Žluté tlačítko** V příslušném režimu, zatlačit a vstoupit do správné funkce jako náznak
- Modré tlačítko** V příslušném režimu, zatlačit a vstoupit do správné funkce jako náznak (LANG) Změnit jazyk zvuku
- Poznámky**
1. Nemíchejte staré a nové baterie nebo různé typy.
 2. Když baterie mají být vyčerpány, může dojít k úniku a způsobit škody na dálkovém ovladači.
 3. Pokud zařízení nebudete používat delší dobu, vyjměte baterie, aby nedošlo k vytečení baterie.
 4. **UPOZORNĚNÍ:** Baterie nesmí být vystaveny nadměrnému teplu, například přímému slunečnímu světlu, ohni a podobně.

Cz

04 Operace

Instalační příručka

Obrazovka First Time Setup (Nastavení V Prvním) se objeví, když je televizor zapnutý poprvé nebo je resetován do továrního nastavení.



1). Stiskněte tlačítka ▼▲ pro navigaci v menu a tlačítka ◀▶ pro změnu nastavení. Vybete jazyk, Režim Home / Store je zobrazen v tomto menu.

Režimy Home nebo Store

1. Když zařízení je zapnuto pro úplně poprvé, zobrazí se Initialization set-up menu. Po nastavení OSD jazyka, uživatel si může zvolit mezi "režimů Domu" a "režimem Prodejny". Když se na obrazovce zobrazí následující menu nastavení a kurzor zůstane na volbě "režim Domu", stisknutím tlačítka ◀▶ upravte, a "OK" pro vstup do menu.

Prosím, vyberte [Režim Store] pro demonstrace v obchodě, stisknutím tlačítka OK pokračujte, stiskněte další tlačítka pro zrušení.

2). Stisknete tlačítka ◀▶ pro vybírání Antenna / Kabel / prostředky DVB-T / DVB-C.

Poznámka

Ve Velké Británii, pro připojení na kabelovou TV budete potřebovat na příslušnou kabelovou televizi z společnosti "set top box", která má být připojena k televizoru. Další podrobnosti najdete v manuálu pro kabelovou TV.

Pokud zvolíte DVB-C, budete vybrat Úplný / Rychlý / Pokročilý způsob skenování. Také si můžete zvolit Režim automatického skenování. pouze DTV + ATV

nebo DTV, nebo pouze ATV.

3). Ladění kanálů začne. Tato operace může trvat až několik minut. Na obrazovce se zobrazí průběh ladění a počet nalezených kanálů.

4). Pokud chcete přeskočit ladění DTV, stiskněte tlačítko MENU přerušit ladění. Budete pak jít rovnou do ladění ATV.

5). Po naladění, kanály jsou uspořádány v přednastaveném určeném pořadí. Pokud chcete přeskočit kanály, může změnit přednastavené pořadí nebo přejmenovat kanály, vyberte Chanía Edit pod Menu kanálů.

Poznámka

DTV Digitální TV

ATV Analogová TV
(nepoužívá se ve Velké Británii)

1. MENU OBRAZU

První položka v menu je MENU OBRAZU. Můžete nastavit obrazové efekty tady, jako je nastavení kontrastu, jasu, atd. Stiskněte ▼▲ pro pohyb, stiskněte ◀▶ pro upravu.



Poznámka

1) Tam jsou tři režimy teploty barvy lze volit jako Standard, Zima, Tepló.

2) PC Nastavení je k dispozici pouze v režimu PC, které lze upravit horizontální polohu, svislé polohy, fáze a hodinu.

2. MENU ZVUKU

Druhá položka menu je Menu Zvuku, můžete nastavit zvukové efekty, jako je výšky, basy, vyvážení atd. Stiskněte ▼▲ pro pohyb, stiskněte ◀▶ pro opravu.



Poznámka

1. Auto volume (AVL): je k dispozici pouze tehdy, když je objem vstupního signálu je příliš velký nebo zkrácení.

3. MENU KANÁLŮ

1.1) Automatické Ladění (DVB-T)

- 1). Stiskněte tlačítko MENU a stiskněte tlačítka ◀▶, zvolte menu kanálů a stiskněte tlačítko OK nebo tlačítko ▼ .
- 2). Stiskem tlačítek ◀▶ vyberte Tuner Type na Antenna, to znamená DVB-T.
- 3). Stiskněte tlačítka ▼▲, a vyberte Auto Scan a stiskněte na tlačítko OK nebo pravé tlačítko.



4). V režimu Country, stiskněte tlačítka ▼▲ a vyberte zemi, ve které budete používat tento televizor.

5). V položce Mode, stiskněte tlačítka ◀▶ a vyberte režimu ladění: ATV / DTV / DTV + ATV. Stisknutím tlačítka ▼ a vyberte možnost Start pro začínání.

6). Ladění kanálů začne. Tato operace může trvat až několik minut. Na obrazovce se zobrazí průběh ladění a počet nalezených kanálů.

7). Pokud chcete přeskočit ladění DTV, stiskněte tlačítko MENU přerušit ladění. Budete pak jít rovnou do ladění ATV. Můžete opakovat výše uvedený krok, pokud chcete také přeskočit ladění ATV. Připomínka instalace se objeví při dalším zapnutí televizoru, pokud je nalezen žádný kanál.

8). Po naladění, kanály jsou uspořádány v přednastaveném určeném pořadí. Pokud chcete přeskočit kanály, může změnit přednastavené pořadí nebo přejmenovat kanály, vyberte Úprava Kanálu (Channel Edit) pod menu kanálů.

1.2) Automatické Ladění(DVB-C)

- 1). Stiskněte tlačítko MENU a stiskněte tlačítka ◀▶ a zvolte menu CHANNEL a stiskněte tlačítko OK nebo tlačítko ▼ .
- 2). Stiskem tlačítek ◀▶ vyberte Tuner Type to Cabel, to znamená DVB-C. Poté stiskněte tlačítka ▼▲ a vyberte Auto Scan a stiskněte na tlačítko OK nebo pravé tlačítko.
- 3). Stiskněte tlačítko ▼ , poté stiskněte tlačítka ◀▶ , vyberte zemi, budete ovládat televizor.
- 4). V menu Mode, stiskněte tlačítka pro vyberabue ATV / DTV / DTV + ATV.
- 5). Ladění kanálů začne. Tato operace může trvat až několik minut. Na obrazovce se zobrazí průběh ladění a počet nalezených kanálů.
- 6). Pokud chcete přeskočit ladění DTV, stiskněte tlačítko MENU přerušit ladění. Budete pak jít rovnou do ladění ATV. Můžete opakovat výše uvedený krok, pokud chcete také přeskočit ladění ATV. Připomínka instalace se objeví při dalším zapnutí televizoru, pokud je nalezen žádný kanál.
- 7). Po naladění, kanály jsou uspořádány v přednastaveném určeném pořadí. Pokud chcete přeskočit kanály, může změnit přednastavené pořadí nebo přejmenovat kanály, vyberte Channel Edit pod Menu kanálů.

Poznámka

V případě, že Tube Type je DTV + ATV, všechny kanály, včetně ATV, DTV a rádiem je možné naladit v jednom čase.

Všechny uložené kanály budou zmizet po automatickém ladění.

Po automatickém ladění bude kanál přeskočit na první DTV kanál.

2.1) DTV Ruční ladění(DVB-T)

1). Stiskněte tlačítko MENU a stiskněte tlačítka ◀▶ a zvolte menu CHANNEL a stiskněte tlačítko OK.

2) Stiskněte tlačítka ▼▲ a vyberte Manual Scan a stiskněte tlačítko OK nebo ▶ a stiskněte tlačítko OK nebo tlačítko ▶ vyberte Digital Manual Scan, pokud vyberete Antenna na Tuner Type, vstoupíte menu DVB-T manuálního skenování.



3). Obrazovka DTV Manual Tuning se vyskočí.

Stiskněte tlačítka ◀▶, vyberte požadovaný UHF kanál nebo stiskněte tlačítko OK a potom zadejte číslo kanálu. Vyberte Start na zahájení vyhledávání kanálu. Když je nalađen signál, obraz a síla signálu se zobrazí na obrazovce.

4). Stiskněte tlačítko MENU pro návrat do hlavního menu.

5). Stiskněte tlačítko EXIT pro opuštění menu

2. 2) DTV Ruční ladění(DVB-C)

1). Stiskněte tlačítko MENU a stiskněte tlačítka ◀▶ a zvolte menu CHANNEL a stiskněte tlačítko OK. Pokud vyberete Cable na Tuner Typ, vstoupíte menu DVB-C manuálního skenování.



- 2) **Obrazovka DVB-C Manual Tuning se vyskočí.** Stiskněte tlačítka ▼▲, zvolte požadovaný Frequency / Symbol (ks / s / QAM Type), stiskněte tlačítko OK a zadejte Frequency a symbol. Stiskněte tlačítka ◀▶ změnit typ QAM, stiskněte tlačítko Start pro zahájení vyhledávání tohoto kanálu. Když je naladěn signál, bude obraz a síla signálu se zobrazí na obrazovce.
- 3) Stiskněte tlačítko MENU pro návrat do hlavního menu.
- 4) Stiskněte tlačítko EXIT pro opuštění menu.

3) ATV Ruční ladění:

Můžete změnit zvukový systém, vyhledávat analogové televizní kanály a doladit kanálů, pak skladuje kanály které jste vybrali.



4) Uprava kanálů:

Zatlačte ▼ nebo ▲ tlačítka a vyberte Uprava kanálů na menu Channel. Poté stiskněte tlačítko OK pro vstup do sub-Menu. Pak budete muset zvolit program, který chcete upravit.



Smazat: Stiskni červené tlačítko pro vymazání kanálu, který je zvýrazněn.

Přesunout: Stisknutím modrého tlačítka zvýrazněte kanál, který chcete přesunout. Ikona se zobrazí dopředu číslo kanálu. Poté stiskněte tlačítka ▼▲ pro novou pozici (i prázdná poloha může být vyplněna v režimu DTV) a stiskněte modré tlačítko pro potvrzení. Přeskočit: Stisknutím zeleného tlačítka vyberte funkci

přeskočení a ikona SKIP se zobrazí vedle programu a bude přeskočen při změně kanálu.

Přejmenovat: (Pouze pro ATV) Stiskněte žluté tlačítko pro přejmenování kanálu. Stiskněte tlačítko kruhově čísla zadat nový název a stiskněte tlačítko OK pro potvrzení (číselné tlačítko jako následující tabulka).



OK: Stiskněte tlačítko OK pro úpravu čísla programu v ATV, stiskněte číselné tlačítko pro vstup nového čísla programu, a stiskněte tlačítko OK pro potvrzení.

5) Oblíbený Správce

Stiskněte ▼▲ tlačítka pro výběr oblíbeného správce pro nastavení oblíbeného kanálu

6) Společné rozhraní

Toto menu může zobrazit informace o karty CI.

7) Informace o signálu (pouze pro DTV)

Stiskem tlačítka ▼▲ pro vybirání informací o signálu v Channel Menu. Poté stiskněte tlačítko OK zobrazit související informace o aktuálním kanálu.

4. Menu zámkového systému

Čtvrtá položka menu je Menu zámkového systému. Můžete zamknout systém, nastavit heslo, blokovat program a nastavit rodičovské vedení. Po nastavení zámku system, nemůžete vyhledávat kanály nebo změnit žádné programy

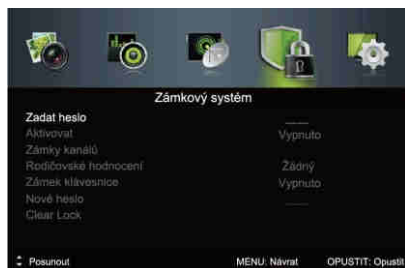

Výchozí heslo je 0000.

Zámky kanálů: Stiskem ▼▲ vyberte program, stiskněte tlačítko OK pro blokování programu. Chcete-li odblokovat program, vstupte do hlavního menu, zadejte heslo, zvolte program, poté znovu stiskněte tlačítko OK.

Rodičovské hodnocení: Stiskněte tlačítka ◀▶ vybrat hodnocení.

5. Menu nastavení

Pátá položka menu je Menu nastavení. Můžete nastavit jazyk OSD, Jazyk zvuku, Jazyk titulků atd.



Nastavení režimu: nastavit Store Mode nebo Home Mode.

Nastavení času: nastavit OSD Timer, Sleep Timer, Auto Sleep, Time Zone a Čas.

OSD Čas: Stiskněte tlačítko ◀ nebo ▶ vybrat menu času zobrazení.

HDMI CEC Ovládání: nastavit zapnutí nebo vypnutí CEC funkce.

Nastavení v prvním

Stisknutím tlačítka ▼ nebo ▲ zvolte Nastavení v prvním a stiskněte tlačítko OK pro vstup do prvního nastavení.

7. Guide Menu (Elektronický programový průvodce)

Menu EPG (Elektronický programový průvodce) vám poskytne podrobné informace o vysíláném programu. Stiskněte tlačítko GUIDE a Menu se zobrazí s informacemi o programu o kanálu, který právě sledujete. Budete mít možnost vidět programové informace až do sedmi dnů. Chcete-li zobrazit další den nebo více, použijte tlačítka ▲ nebo ▼ pro zvýraznění data a poté stisknutím tlačítek ◀ nebo ▶ procházejte dostupný datum.



Plán (žluté tlačítko)

Pokud chcete zjistit, co se bude vysílat po aktuálního programu, stiskněte Žluté Tlačítko (Plán). Pokud chcete dívat jiný kanál, použijte tlačítka ▲ nebo ▼ pro zvýraznění kanálu. Pro ukončení EPG menu stiskněte tlačítko EXIT nebo GUIDE. Stiskněte Žluté Tlačítko znovu pro návrat.

Poznámka

Podívejte se prosím do spodní části obrazovky Guide pro základní klíčové funkce dálkového ovládání.

Nahrávání

V EPG menu, stiskněte tlačítko REC na dálkovém ovladači pro volbu programu, který chcete nahrávat. Budete pak vstoupit Scheduled Record menu pro nastavení záznamu. (Viz sekce PVR souborového systému.)

Poznámka

Ujistěte se prosím, kompatibilní Hard Disk nebo USB zařízení se vloží do USB vstupu na naplánované nahrávání. Pokud je vaše úložné zařízení není kompatibilní, budete muset ho naformátovat. V Setup menu, vstupte PVR File System Menu Device List, aby formátovat zařízení.

UPOZORNĚNÍ

Při formátování USB zařízení, to bude odstranit všechny soubory uložené na USB zařízení.

Pokud jste nastavili časové nahrávání, televizor se automaticky zapne, když je program nastaven nahrát a televizor se automaticky vypne po dokončení nahrávání. Během časovaného záznamu se však obraz a hlasitost budou ztlumit (tam nebude zobrazení), ale zařízení bude zapnuto. Můžete stisknout tlačítko STANDBY zapnout obraz a hlasitost zpět.

Upomínka (modré tlačítko)

V EPG menu, stiskněte modré tlačítko pro nastavení programové připomínky. Níže Reminder Menu se pak zobrazí a můžete použít tlačítka ◀ nebo ▶ pro nastavení podrobností programové připomínky. Budete mít možnost nastavení připomínky nastat jednou, denně, týdně nebo vypnuto.

NextDate(Zelené tlačítko)

V EPG menu, stiskněte Zelené Tlačítko dívat program zítřejší.

PrevDate (Červené tlačítko)

V EPG menu, stiskněte Červené Tlačítko dívat program předchozího dne.

8. PVR Souborový Systém (pouze pro DTV)

Stiskněte tlačítko Menu, vyberte nastavení submenu.

Stiskněte tlačítka ▼ nebo ▲ pro volbu PVR Souborový Systém a stiskněte OK tlačítko pro vstup do sub-Menu a potom pomocí tlačítek ◀ nebo ▶ procházejte možnostmi.

Připravte se na nahrávání programu:



Správce souborů: můžete zobrazit všechny nahrané programy zde. Stiskněte modrého tlačítka na hraní v plném rozsahu.

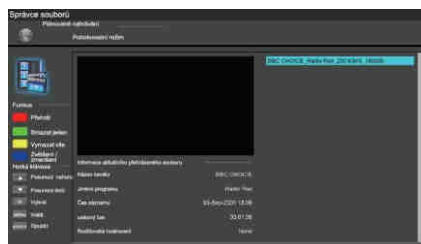

Seznam zařízení: Toto sub menu bude listovat USB zařízení připojená k televizoru. Můžete zvolit zařízení a stiskněte červené tlačítko pro formátování USB zařízení.



Plánovaný záznam: Můžete nastavit seznam plánovaného záznamu. A můžete také odstranit plánované záznamy, které jste nastavili.

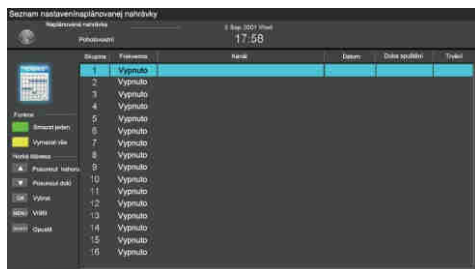

Vstupte do sub menu, můžete nastavit frekvenci nahrávání jako Jednou, Denně, Týdně nebo vypnuto.

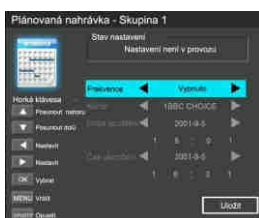

Nahrávat program:

Chcete-li nahrávat program, který právě díváte, stiskněte tlačítko REC a červené REC ikona se objeví na obrazovce. Čas / délka a zbývající doba nahrávání bude zobrazen v níže uvedeném menu.



Chcete-li znovu odhalit menu, stiskněte tlačítko REC. Chcete-li zastavit nahrávání, stiskněte zelené tlačítko. Můžete také vstoupit do Media Player Menu, Pokud chcete zobrazit nahrané programy přes režimu filmu.

Přehrát nahrávku:

Program nahraný na "USB" bude uložen ve složce "PVR" na zařízení.

Můžete hrát v PVR File System a submenu Správce souborů.

1. Velikost úložiště USB může být mezi 128 MB a 500 GB ve velikosti, ale pro praktické využití 2 GB až 500 GB je doporučeno.

2. Video se může být seskupeno, když přenosová rychlost videa je příliš nízká. To může být způsobeno

připojením USB prodlužovacího kabelu, místo toho, připojením USB přímo do televizoru.

3. Nejsou všechny USB zařízení kompatibilní.

Poznámka

- Ujistěte se, že úložné zařízení použité pro nahrávání je vloženo do vstupu USB na zadní straně zařízení a je kompatibilní pro nahrávání. Pokud je vaše úložné zařízení není kompatibilní, budete ho naformátovat. Vstupte do menu PVR File System a vyberte Device List na formátování zařízení.
- Tam nebude žádná funkce nahrávání, když kanál je CI + kanál.

9. Časový posun

Stisknutím tlačítka Time Shift pro pozastavení programu, který sledujete a pro aktivaci funkce Time Shift. Níže menu se zobrazí. Toto menu bude automaticky zmizet po několika sekundách.



Vyberte možnost ► a stiskněte tlačítko OK pro obnovení přehrávání, a bílá ikona přehrávání se objeví na pravé straně obrazovky, který ukazuje, že časový posun je prováděn.

Když menu zmizelo, stiskněte tlačítko Time Shift, menu bude se znovu zobrazit. Chcete-li zastavit časový posun, stiskněte tlačítko Stop nebo přešuněte kurzor a vyberte možnost Stop, když menu je otevřené, a pak postupujte vyskakovací průvodce.

Poznámka

• Ujistěte se, že úložné zařízení použité pro nahrávání je vloženo do vstupu MEDIA na zadní straně zařízení a je kompatibilní pro nahrávání. Pokud je vaše úložné zařízení není kompatibilní, budete ho naformátovat. Vstupte do menu PVR File System a vyberte Device List na formátování zařízení

• Všechny funkce (Play, FB, FF, Prev, Next a Stop) v menu lze provádět pouze tehdy, když menu je otevřeno.

• Tam nebude žádná funkce Timeshift, kdy kanál je CI + kanál.

Soubor nahrávání přehrává

10. USB přehrávač

Stiskněte tlačítko zdroje a vyberte MEDIA v seznamu zdrojů, stiskněte tlačítko OK pro vstup do menu USB. Prosím ujistěte se, že je USB zařízení již připojeno v zásuvce. Tam jsou čtyři typy položky médií které mohou být vybrány, jako jsou fotografie, hudba, film, a text. Vyberte typ položky médií stisknutím ◀ ▶, stiskněte tlačítko OK pro vstup do menu pro výběr disku.

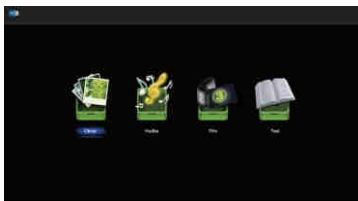

Cz

Stiskněte tlačítko ◀ ▶ vyberte správný disk a složku, stisknutím tlačítka OK vstoupíte do seznamu mediálního souborů. Stiskněte tlačítko EXIT zpět do menu pro výběr typu média.

Vyberte mediální soubor stisknutím ◀ ▶ nebo ▼▲, pak se rámeček náhledu objeví, Stiskněte tlačítko OK pro přehrávání mediálního souboru na celé obrazovce. Při přehrávání filmového souboru, stiskněte tlačítko INFO, to je možné zobrazit ovládací panel.

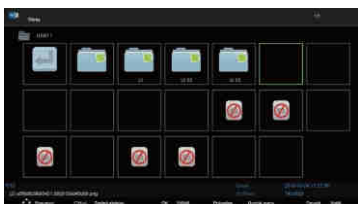

FOTO

Pokud jsou fotografie přehrávány, stiskněte tlačítko Info na dálkovém ovladači, tyč vyslaný se zobrazí pod obrazovkou.

Základní funkce



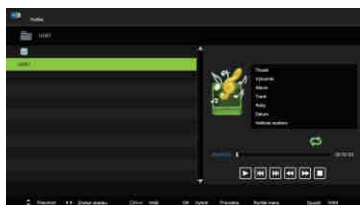



OK	Stiskněte tlačítko "OK" na dálkovém ovladači pro přehrávání nebo pozastavení.
Previous	Stisknutím tlačítka "Left" na dálkovém ovladači přečtete si předchozí fotografii.
Next	Stisknutím tlačítka "Right" na dálkovém ovladači přečtete si další fotografii.
Rotate	Stisknutím tlačítka "Rotate" na dálkovém ovladači otočíte fotografii.
Exit	Stisknutím tlačítka "Exit" na dálkovém ovladači zavřete fotografii.
Quick Menu	Stisknutím tlačítka "Guide" tlačítko na dálkovém ovladači otevřete sub menu.



Hudba

Když přehrává hudbu, stiskněte tlačítko "►" klíč a vyberte panel nástrojů.

Základní funkce

	Play / Pause: Stiskněte tlačítko "OK" na ovladači pro přehrávání nebo pozastavení.
	Předchozí: Stiskněte tlačítko "Left / Right" na dálkovém ovladači pro výběr této funkce, stiskněte tlačítko "OK" pro přehrávání předchozí hudby.
	Další: Stiskněte tlačítko "Left / Right" na dálkovém ovládání pro výběr této funkce, stiskněte tlačítko "OK" pro přehrávání další hudby.
	Rychle dozadu: Stiskněte tlačítko "Left / Right" tlačítka na dálkovém ovladači pro výběr této funkce, stiskněte "OK" tlačítko pro rychle vzad. Stiskněte tlačítko "PLAY" pro normální přehrávání.
	Rychle dopředu: Stiskněte tlačítko "Left / Right" tlačítka na dálkovém ovladači pro výběr této funkce, stiskněte "OK" tlačítko pro rychle dopředu. Stiskněte tlačítko "PLAY" pro normální přehrávání.
	Zastavení: Stiskněte tlačítko "Left / Right" na dálkovém ovladači pro výběr této funkce, stiskněte tlačítko "OK" pro zastavení přehrávání.

Film

Stiskněte tlačítko OK nebo INFO na dálkovém ovladači pro zobrazení tyčemi pomoc, pokud film přehrává, stiskněte INFO, aby se to skrývalo.

TEXT

Stiskněte ◀ ▶ pro výběr předchozí / další stránky, zadejte číslo a stiskněte OK abyste otevřeli stránku, kterou chcete.

Poskytuje seznam hlavních typů souborů, které hrají z USB zařízení

Photo .jpg files
 Music mp3
 Movie .avi ,.mp4
 Text .txt

Szybka Pomoc

Aktualne oprogramowanie, instrukcje obsługi i inne materiały:
www.ferguson-digital.eu > dział "Pobierz"

Pytania i odpowiedzi (FAQ):
www.ferguson-digital.eu > dział "Pytania"

Kontakt z pomocą techniczną:
www.ferguson-digital.eu > "Pomoc techniczna"



www.ferguson.pl
www.ferguson-digital.eu

Ferguson Sp. z o.o.
ul. Dworska 1, 61-619 Poznań/POLAND
tel. +48 61 822 05 11
www.ferguson-digital.eu





T195HD506

**OPERATING INSTRUCTIONS
NÁVOD K POUŽITÍ
BEDIENUNGSANLEITUNG
NÁVOD NA POUŽITIE
INSTRUKCJA OBSŁUGI**

HDMI™
HIGH-DEFINITION MULTIMEDIA INTERFACE

Obsah

01 Bezpečnostné upozornenia

Vitajte	2
Dôležitá informácia	2
Bezpečnostné oznámenia	3
Upozornenie a pozor	4

02 Introduction predstavenie

Ovládací panel	5
Zadné/Bočné Zásuvky	6
Pripojenie k televízoru	7
Spoločné rozhranie	8

Menu zámkového system	13
Menu nastavenia	14
Guide Menu (Elektronický programový sprievodca)	14
PVR súborový systém (len pre DTV)	15
Pripravte sa na nahrávanie program	15
Nahrávať program	16
Prehrať nahrávku	16
Časový posun	16
USB prehrávačUSB prehrávač	17

03 Diaľkové ovládanie

Diaľkové ovládanie	9
--------------------------	---

04 Operation

Inštaláčna príručka	10
Menu obrazu	10
Menu zvuku	11
Menu kanálov	11
Automatické ladenie (DVB-T)	11
Automatické ladenie (DVB-C)	11
DTV Ručné ladenie (DVB-T)	12
DTV Ručné ladenie (DVB-C)	12
ATV Ručné ladenie	13
Uprava kanálov	13
Obľúbený správca	13
Spoločné rozhranie	13
Informácie o signal	13

01 Bezpečnostné upozornenia

VITAJTE

Ďakujeme za zakúpenie tohto 19.5" LED TV. Táto príručka vám pomôže nastaviť a začať používať váš televízor. Najprv skontrolujte obsah vašej krabice podľa kontrolného zoznamu dielov nižšie:

19.5" FHD Ready digitálny LED TV
 Diaľkový ovládač
 AAA batérie x2
 Návod na použitie
 Záručná karta
 Skrutky
 Stojany

Teraz môžete začať!

Sk

DÔLEŽITÁ INFORMÁCIA

Pred použitím si prečítajte všetky pokyny a uschovajte pre budúce použitie.



POZOR

Ak chcete znížiť riziko úrazu elektrickým prúdom, neodstraňujte kryt (alebo zadnú stranu). Vnútri nie je žiadna časť opraviteľná užívateľom. V prípade akýchkoľvek problémov, zverte zákazníckej linky pomoci. Tam je symbol blesku v trojuholníku: Tento symbol znamená, že vysoké napätie je prítomné vo vnútri. Je nebezpečné, aby sa robil akýkoľvek druh kontaktu s akoukoľvek vnútornou časťou tohto produktu.

Tam je výkričník v trojuholníku: Tento symbol varuje vás, že dôležitá literatúra týkajúca sa prevádzky a údržby bola zahrnutá s týmto produktom.



POZOR: Ak chcete znížiť riziko úrazu elektrickým prúdom a požiaru, nekladte na televízor v blízkosti zdroja vlhkosti. Nepoužívajte žiadne abrazívne čistiace prostriedky, ktoré môžu poškriabať alebo poškodiť LCD obrazovku. Vyhnite sa kontaktu s predmetmi, ktoré môžu poškriabať LCD obrazovku.



POZNÁMKA: Servis zariadenia sami je neoprávnené a môže viesť k zraneniu alebo poškodeniu výrobku. Všetky opravy prenechajte na zákazníckej linke.

Bezpečnostné oznámenia

- Upozornenie: Ak chcete znížiť riziko úrazu elektrickým prúdom, neodstraňujte kryt alebo chrbát. Tam nie sú žiadne užívateľské opraviteľné časti. Zverte servis kvalifikovanému pracovníkovi.
- Upozornenie: Aby nedošlo k požiaru alebo úrazu elektrickým prúdom, nevystavujte prístroj dažďu alebo vlhkosti.
- Nevystavujte výrobok vode (kvapkajúcej alebo striekajúcej), ani predmety naplnené vodou, ako vázy, by mali byť umiestnené na výrobku.
- Udržiavajte výrobok mimo dosahu priameho slnečného svetla a zdrojov tepla, ako sú radiátory alebo kachle.
- Neblokujte vetracie otvory. Zásuvky a otvory na výrobku sú určené na vetranie. Otvory nesmú byť nikdy blokované umiestnením výrobku na vankúš, pohovku alebo iný podobný povrch.
- Nekladte výrobok na nestabilný vozík, stojan, statív, držiak alebo stôl. Výrobok by mohol spadnúť, čo vedie k možnému poškodeniu alebo zraneniu.
- Nikdy nekladte na paneli alebo ráme ťažké alebo ostré predmety.
- Odpojte zo zásuvky, keď je výrobok nepoužívaný.
- Pozornosť by sa mala venovať na environmentálne aspekty likvidácie batérií.
- UPOZORNENIE: Batérie nesmú byť vystavené nadmernému teplu, napríklad slnečnému žiareniu, ohňu a podobne.
- POZOR: Keď zariadenie bolo v elektrostatickom okolí, je možná porucha a je potrebné obnoviť užívateľom.



Toto označenie znamená, že tento výrobok nesmie byť používaný s inými domácimi v celej EÚ. To sa zabránilo možnému znečisteniu životného prostredia alebo ľudského zdravia nekontrolovanou likvidáciou odpadu, recyklujte zodpovedne k podpore opätovného využitia materiálnych zdrojov. Ak chcete vrátiť použité zariadenie, použite prosím systém zberu a recyklácie alebo sa obráťte na predajcu, u ktorého bol produkt zakúpený. Môže mať tento produkt k bezpečnej ekologickej recyklácii.



Tento výrobok zahŕňa technológiu HDMI. HDMI, logo HDMI, a High-Definition Multimedia. Rozhranie sú ochranné známky alebo registrované ochranné známky spoločnosti HDMI Licensing LLC.



Upozornenie: Sieťová zástrčka sa používa ako odpojovacie zariadenie, odpojacie zariadenie musí byť pripravené na použitie.

Upozornenie: Aby sa zabránilo rozšíreniu požiaru, vždy majte sviečky alebo iné zdroje otvoreného ohňa v dostatočnej vzdialenosti od tohto výrobku za všetkých okolností

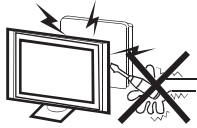

Toto zariadenie je trieda II alebo dvojito izolovaný elektrický spotrebič. Je navrhnutý tak, že sa nevyžaduje bezpečnostné pripojenie k elektrickej zemi.

UPOZORNENIE A POZOR**Upozornenie**

Vysoké napätie sa používa pri prevádzke tohto televízneho prijímača. Neodstraňujte skriňu späť z vášho televízora. Zverte službu kvalifikovanému servisnému personálu.

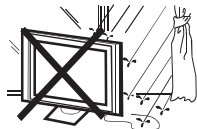
**Upozornenie**

Aby nedošlo k požiaru alebo úrazu elektrickým prúdom, nevystavujte televízny prijímač dažďu alebo vlhkosti.

**Upozornenie**

Nenechajte spadnúť alebo tlačiť predmety do zásuviek alebo otvorov skrine televízora. Zabráňte postriekaniu akoukoľvek kvapalinou na televíznom prijímači.

**Pozor**

Neblokujte ventilačné otvory v zadnom kryte. Dostatočná ventilácia je nevyhnutná, aby nedošlo k zlyhaniu elektrických komponentov.

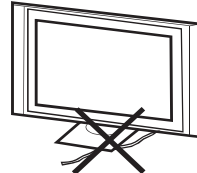
**Pozor**

Neodchytávejte napájací kábel pod televízny prijímač.

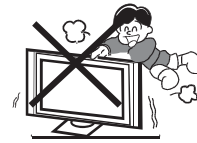
**Pozor**

Nikdy nestojte, neopierajte sa na televízore, alebo náhle zatlačte televízor alebo jeho stánok. Mali by ste venovať osobitnú pozornosť deťom. Vážne zranenia môže dôjsť, v prípade, že by sa malo klesnúť.

**Pozor**

Nestavajte televízor na nestabilný vozík, stojan, policičku alebo stôl. Vážne zranenie osoby a poškodenie televízora môže dôjsť v prípade, že by sa malo klesnúť.

**Pozor**

Keď televízny prijímač nie je používaný po dlhšie obdobie, je vhodné odpojiť sieťový kábel zo zásuvky.

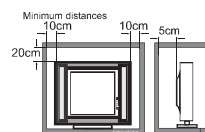
**Pozor**

V prípade, že televízor má byť vstavané do kabíny, alebo podobného uzavretého priestoru, musí byť minimálna vzdialenosť udržiavaná. Nahromadené teplo môže znížiť životnosť vášho televízora, a môže byť aj nebezpečné.

02 Predstavenie

Ovládací panel

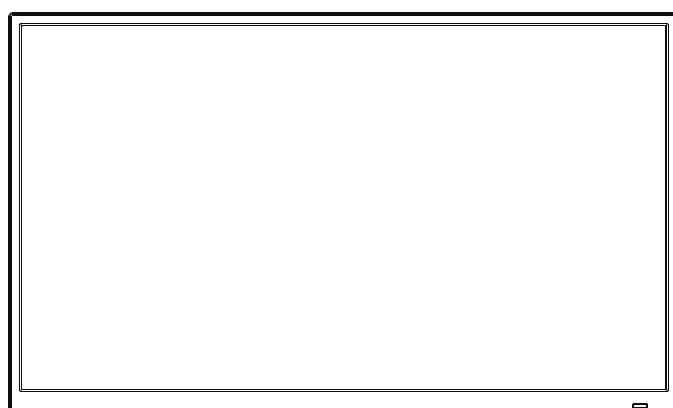

Sk

- 1 VOL+/VOL-** Nastaviť úroveň zvuku
V menu nastaviť položky, ktoré ste vybrali.
- 2 CH+ /CH-** V televíznom režime stlačte CH + alebo CH- pre zmenu kanálu nahor a nadol.
- 3 MENU** V Menu stlačte tlačidlo CH + alebo CH- pre výber položky.
- 4 INPUT** Zobrazí hlavné menu. Zobrazí menu vstupného zdroja.
- 5 ** Zapnite TV.

Zadné/Bočné Zásuvky (19.5)

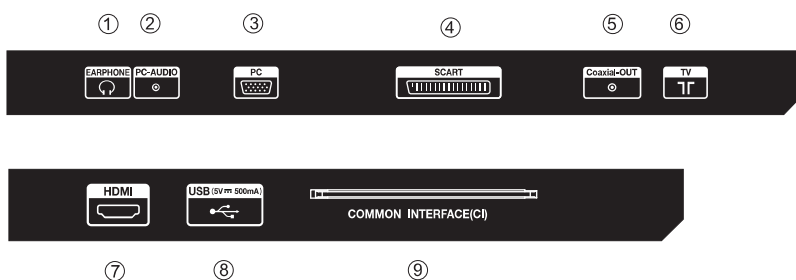

1	HEADPHONE OUT	výstup
2	PC AUDIO	výstup
3	VGA	výstup
4	SCART	vstup/výstup
5	DIGITAL AUDIO OUTPUT(COAXIAL)	výstup digitálneho zvuku
6	RF	výstup
7	HDMI	výstup
8	USB	výstup
9	COMMON INTERFACE(CI)	výstup

Pripojenie k televízoru

Pripojenie DVD prehrávača / káblového set-top box prijímača / hernej konzoly / PC alebo laptop

Existuje niekoľko možností pre pripojenie DVD prehrávača alebo káblového set top box prijímača /hernej konzoly/PC alebo laptop k televízoru.

Možnosť 1 SCART

- 1 Pripojte kábel SCART (nie je súčasťou dodávky) zo zásuvky SCART na televízore k DVD prehrávaču/ satelitú alebo káblovému set top box prijímaču alebo hernej konzole.
- 2 Ak chcete vybrať zariadenie pripojené pomocou kábla SCART, stlačte tlačidlo **SOURCE** na diaľkovom ovládači a pomocou tlačidiel ▼ ▲ vyberte **SCART** a stlačte tlačidlo **OK**.

Poznámka: - Televízor sa prepne na pripojenie SCART, keď je televízor zapnutý.

Možnosť 2 HDMI1 / HDMI2 / HDMI3

- 1 Ak je zariadenie, ktoré chcete pripojiť k televízoru zapnutý, vypnite zariadenie ako prvý.
- 2 Pripojte kábel HDMI (nie je súčasťou dodávky) zo zásuvky HDMI na televízore do DVD prehrávača / satelitú alebo káblového prijímača alebo hernej konzoly.
- 3 Zapnite zariadenie, ktoré ste práve pripojili k televízoru.
- 4 Ak chcete vybrať zariadenie pripojené pomocou kábla HDMI stlačte tlačidlo **SOURCE** na diaľkovom ovládači a pomocou tlačidiel ▼ ▲ vyberte **HDMI** a stlačte tlačidlo **OK**.

Možnosť 3 EARPHONE OUTPUT

Zasuňte konektor slúchadiel do otvoru pre konektor slúchadiel na televízore. Televízne reproduktory sa teraz vypnúť. V prípade potreby si môžete tiež pripojiť externé reproduktory.

Možnosť 4 VGA (15pin D-Sub)

- 1 Pripojte VGA kábel (nie je súčasťou dodávky) zo zásuvky VGA na televízore k PC / Laptop.
- 2 Ak chcete vybrať PC / Laptop pripojené pomocou kábla VGA stlačte tlačidlo **SOURCE** na diaľkovom ovládači a pomocou tlačidiel ▼ ▲ vyberte **PC** a stlačte tlačidlo **OK**.

Poznámka: VGA je iba pre videá. Pre zvuk z PC / Laptop je potrebné pripojiť samostatný kábel z PC Audio (3,5 mm jack) do konektora pre slúchadlá na váš PC / Laptop (3,5 mm jack)

Možnosť 5 USB

- 1 Väčšina USB diskov je možná pripojiť k televízoru a niektoré digitálne fotoaparáty, môže tiež pracovať.
- 2 Pripojte USB disk (nie je súčasťou balenia) alebo USB kábel (nie je súčasťou dodávky) k televízoru.
- 3 Ak chcete vybrať USB zariadenie pripojené k televízoru, stlačte tlačidlo **SOURCE** na diaľkovom ovládači a pomocou tlačidiel ▼ ▲ vyberte **USB** a stlačte tlačidlo **OK**.

Poznámka 1: iba *.jpg, *.mp3, *.txt, *.avi, *.mp4, budú súbory pracovať, iné typy súborov nie sú zaručené a možno nepracovať.

Poznámka 2. Apple iPhone a iPody nie sú kompatibilné s vaším televízorom.

Poznámka 3. Pri pripájaní akéhokoľvek zariadenia na pripojenie USB, udržiajte dĺžku kábla USB čo najkratšie.

Možnosť 6 DIGITAL AUDIO OUT (COAXIAL)

COAXIAL je digitálne zvukové pripojenie používané na pripojenie zvukových zariadení, napríklad domáceho kina a iných digitálnych HiFi systémov na krátkej vzdialenosti. Signál je prenášaný koaxiálnym káblom s konektormi RCA.

- 1 Uistite sa, že oba TV a zariadenie je vypnutý pred pripojením.
- 2 Zapojte AV káble (nie sú súčasťou dodávky) zo zásuvky **COAXIAL** na televízore do zvukového systému domáceho kina alebo digitálneho HiFi systému atď

Sk

Spoločné rozhranie

Zásuvka pre spoločné rozhranie (CI) je navrhnutá akceptovať Conditional Access (CA) Modul a inteligentnú kartu, aby bolo možné zobrazíť platené televízne programy a ďalšie služby.

Obráťte sa na poskytovateľa služieb spoločného rozhrania, aby získalo viac informácií o moduloch a predplatnej službe.

Upozorňujeme, že CA moduly a inteligentná nie sú súčasťou dodávky ani voľiteľným príslušenstvom od nás.

Upozornenie

- Vypnite televízor pred vloženíím modulu do zásuvky spoločného rozhrania.

- 1 Vložte CAM správne, potom inteligentnú kartu do zásuvky CI, ktorá je umiestnená na bočnej strane televízora.

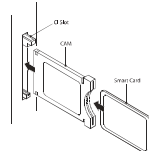

- 2 Zapnite televízor a zobrazí sa nasledujúce hlásenie, ak je zistený modul CI. Počkajte chvíľu, kým sa karta aktivuje.

CAM Vložený

- 3 Stlačte tlačidlo **MENU** a potom stlačte tlačidlá **▼▲**, vyberte možnosť spoločného rozhrania.



- 4 Podrobné informácie o používanej karte CI sa zobrazia.
- 5 Stlačte tlačidlo **OK** pre vstup do menu karty. Nájdete v návode na použitie modulu pre nastavenie detailov.
- 6 Keď je modul odstránený, objaví sa na obrazovke nasledujúca správa.

CAM Odstránený

***Poznámka:** Tento televízor podporuje funkciu "CI +".

03 Dialkové ovládanie

Funkcia diaľkového ovládania

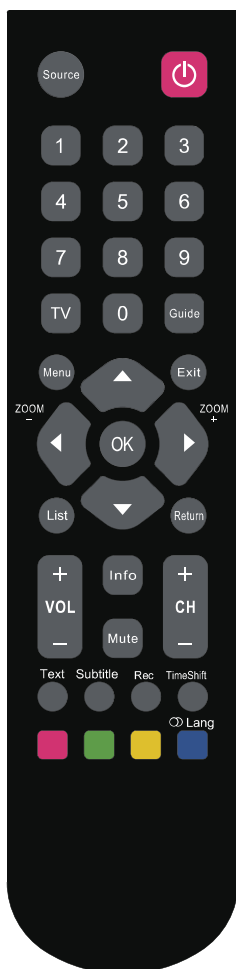

Väčšina funkcií vášho televízora sú k dispozícii cez menu, ktoré sa objaví na obrazovke. Diaľkový ovládač dodávaný s vašou sadou môže byť použitý na prechádzanie menu a pre konfiguráciu všetkých všeobecných nastavení.

Sk

Mute (MUTE) Znížiť hlasitosť televízora na minimálnu úroveň. Ďalším stlačením tlačidla obnoviť hlasitosť.

⏻ (On / Off tlačidlo) Slúži na zapnutie alebo vypnutie televízora.

0-9 (numerické tlačidlá) Slúži na zadanie čísla kanálu.

Info Slúži na zobrazenie informácií o stave.

Return Návrat na predchádzajúci kanál v režime TV.

Source Stlačením tlačidla vybrať zdroj signálu.

Menu Priniesť do systému menu.

⬅️➡️ (hore, dole, doľava a doprava tlačidlá smerov) Zvýrazniť rôzne položky v systéme menu a prispôbujú ponuku s ovládacími prvkami.

OK Otvoriť zodpovedajúce podmenu a aktivovať nastavenie menu; vstúpiť do zoznamu kanálov.

List Stlačením tlačidla zvoliť zoznam kanálov, druhým stlačením zvoliť obľúbené zoznam

Exit Opustiť od systému menu.

VOL +/- Slúži na zvýšenie alebo zníženie hlasitosti televízora.

CH +/- Slúži na skenovanie nahor alebo nadol v aktuálnom zozname kanálov.

Zoom +/- Stlačením tlačidla vybrať požadovaný formát obrazovky. (V režime USB, to nie je k dispozícii.)

TV V iných zdrojov, tlačí pre návrat do TV.

Guide Zobraziť informácie o digitálnom programe. (K dispozícii iba v digitálnom režime)

Text Teletext

Subtitle Stlačením tlačidla zobraziť menu titulkov jazyka.

Rec Stlačením tlačidla nahrávať televízny program, ktorý pozerajte v režime DTV.

TimeShift Stlačením tlačidla Time Shift pozastaviť program, ktorý sledujete a aktivovať funkciu Time Shift.

Red button V príslušnom režime, zatlačiť a vstúpiť do správnej funkcie ako náznač

Green button V príslušnom režime, zatlačiť a vstúpiť do správnej funkcie ako náznač

Yellow button V príslušnom režime, zatlačiť a vstúpiť do správnej funkcie ako náznač

Blue button (Lang) V príslušnom režime, zatlačiť a vstúpiť do správnej funkcie ako náznač (LANG) Zmeniť jazyk zvuku

NOTES

- Nemiešajte staré a nové batérie alebo rôzne typy.
- Keď batérie majú byť vyčerpané, môže dôjsť k úniku a spôsobiť škody na diaľkovom ovládači.
- Pokiaľ zariadenie nebudete používať dlhší čas, vyberte batérie, aby nedošlo k vytečeniu batérie.
- UPOZORNENIE:** Batérie nesmú byť vystavené nadmernému teplu, napríklad priamemu slnečnému svetlu, ohňu a podobne.

04 Operácia

Inštaláčna príručka

Obrazovka First Time Setup (Nastavenia V Prvom) sa objaví, keď je televízor zapnutý po prvý raz alebo je resetovaný do továrenského nastavenia.

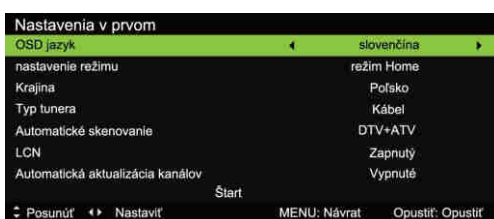

1). Stlačte tlačidlá **▼▲** pre navigáciu v menu a tlačidlá **◀▶** pre zmenu nastavenia. Vyberte jazyk, Režim Home/Store je zobrazený v tomto menu.

Režimy Home alebo Store

1. Keď zariadenie je zapnuté pre úplne prvýkrát, zobrazí sa Initialization set-up menu. Po nastavení OSD jazyka, používateľ si môže zvoliť medzi " režimom Domu" a " režimom Predajne". Keď sa na obrazovke zobrazí nasledujúce menu nastavenia a kurzor zostane na voľbe "režim Domu", stlačením tlačidla **◀▶** upravte, a "OK" pre vstup do menu.

Prosím, vyberte [Režim Store] pre demonstráciu v obchode, stlačením tlačidla OK pokračujte, stlačte ďalšie tlačidlá pre zrušenie.

2). Stlačte tlačidlá **◀▶** pre vyberanie Antenna / Kábel /prostriedky DVB-T / DVB-C.

Poznámka

Vo Veľkej Británii, pre pripojenie na káblovú TV budete potrebovať na príslušnú káblovú televíziu z spoločnosti "set top box", ktorá má byť pripojená k televízoru. Ďalšie podrobnosti nájdete v manuáli pre káblovú TV. Ak zvolíte DVB-C, budete vyberte Úplný / Rýchly / Pokročilý spôsob skenovania. Tiež si môžete zvoliť Režim automatického skenovania. iba DTV + ATV alebo DTV, alebo iba ATV.

3). Ladenie kanálov začne. Táto operácia môže trvať až niekoľko minút . Na obrazovke sa zobrazí priebeh ladenia a počet nájdených kanálov.

4). Ak chcete preskočiť ladenie DTV, stlačte tlačidlo MENU prerušíť ladenie. Budete potom ísť rovno do ladenia ATV.

5). Po naladení, kanály sú usporiadané v prednastavenom určenom poradí. Ak chcete preskočiť kanály, môže zmeniť prednastavené poradie alebo premenovať kanály, vyberte Channe Edit pod Menu kanálov.

Poznámka

DTV Digitálna TV
ATV Analógová TV
(nepoužíva sa vo Veľkej Británii)

Sk

1. MENU OBRAZU

Prvá položka v menu je MENU OBRAZU. Môžete nastaviť obrazové efekty tu, ako je nastavenie kontrastu, jas, atď. Stlačte **▼▲** pre pohyb, stlačte **◀▶** pre upravu.



Poznámka

1. Tam sú tri režimy teploty farby možno voliť ako Štandard, Zima, Tepla.

2. PC Nastavenie je k dispozícii len v režime PC, ktoré je možné upraviť horizontálnu polohu, vertikálnu polohu, fázu a hodinu.

2. MENU ZVUKU

Druhá položka menu je Menu Zvuku, môžete nastaviť zvukové efekty, ako je výšky, basy, vyváženie atď. Stlačte ▼▲ pre pohyb, stlačte ◀▶ pre upravu.



Poznámka

1. Auto volume(AVL): je k dispozícii len vtedy, keď je objem vstupného signálu je príliš veľký alebo skreslenie.

3. MENU KANÁLOV

1.1) Automatické Ladenie (DVB-T)

- 1) Stlačte tlačidlo MENU a potom stlačte tlačidlá ◀▶, vyberte menu kanálov a stlačte tlačidlo OK alebo tlačidlo ▼.
- 2) Stlačením tlačidiel ◀▶ vyberte Tuner Type na Antenna, to znamená DVB-T.
- 3) Stlačte tlačidlá ▼▲, a vyberte Auto Scan a potom stlačte na tlačidlo OK alebo pravé tlačidlo.



4). V režime Country, stlačte tlačidlá ◀▶ a vyberte krajinu, v ktorej budete používať tento televízor.

5). V položke Mode, stlačte tlačidlá ◀▶ a vyberte režim ladenia: ATV / DTV / DTV + ATV. Stlačením tlačidla ▼ a vyberte možnosť Start pre začínanie.

6). Ladenie kanálov začne. Táto operácia môže trvať až **niekoľko minút**. Na obrazovke sa zobrazí priebeh ladenia a počet nájdených kanálov.

7). Ak chcete preskočiť ladenie DTV, stlačte tlačidlo MENU prerušiť ladenie. Budete potom ísť rovno do ladenia ATV. Môžete opakovať vyššie uvedený krok, ak chcete tiež preskočiť ladenie ATV. Pripomenka inštalácie sa objaví pri ďalšom zapnutí televízora, ak je nájdený žiadny kanál.

8). Po naladení, kanály sú usporiadané v prednastavenom určenom poradí. Ak chcete preskočiť kanály, môže zmeniť prednastavené poradie alebo premenovať kanály, vyberte Uprava Kanála (Channel Edit) pod menu kanálov.

1.2) Automatické Ladenie (DVB-C)

- 1) Stlačte tlačidlo MENU a potom stlačte tlačidlá ◀▶ a vyberte menu CHANNEL a stlačte tlačidlo OK alebo tlačidlo ▼.
- 2). Stlačením tlačidiel ◀▶ vyberte Tuner Type to Cabel, to znamená DVB-C. Potom stlačte tlačidlá ▼▲ a vyberte Auto Scan a potom stlačte na tlačidlo OK alebo pravé tlačidlo.
- 3). Stlačte tlačidlo ▼, potom stlačte tlačidlá ◀▶, vyberte krajinu, budete ovládať televízor.
- 4). V menu Mode, stlačte tlačidlá ◀▶ pre vyberabue ATV / DTV / DTV + ATV.
- 5). Ladenie kanálov začne. Táto operácia môže trvať až **niekoľko minút**. Na obrazovke sa zobrazí priebeh ladenia a počet nájdených kanálov.
- 6). Ak chcete preskočiť ladenie DTV, stlačte tlačidlo MENU prerušiť ladenie. Budete potom ísť rovno do ladenia ATV. Môžete opakovať vyššie uvedený krok, ak chcete tiež preskočiť ladenie ATV. Pripomenka inštalácie sa objaví pri ďalšom zapnutí televízora, ak je nájdený žiadny kanál.
- 7). Po naladení, kanály sú usporiadané v prednastavenom určenom poradí. Ak chcete preskočiť kanály, môže zmeniť prednastavené poradie alebo premenovať kanály, vyberte Uprava Kanála (Channel Edit) pod Menu kanálov.

Poznámka

V prípade, že Tune Type je DTV + ATV, všetky kanály, vrátane ATV, DTV a rádiom je možné naladiť v jednom čase.

Všetky uložené kanály budú zmiznúť po a utomatickom ladení.

Po automatickom ladení bude kanál preskočiť na prvý DTV kanál.

2.1) DTV Ručné ladenie (DVB-T)

1). Stlačte tlačidlo MENU a potom stlačte tlačidlá ◀▶ a vyberte menu CHANNEL a potom stlačte tlačidlo OK.

2) Stlačte tlačidlá ▼▲ a vyberte Manual Scan a potom stlačte tlačidlo OK alebo ▶ a stlačte tlačidlo OK alebo tlačidlo ▶ vyberte Digital Manual Scan, ak vyberiete Antenna na Tuner Typ, vstúpite menu DVB-T manuálneho skenovania.

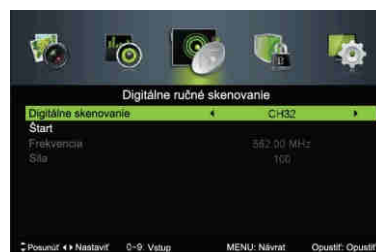

3). Obrazovka DTV Manual Tuning sa vyskočí. Stlačte tlačidlá ◀▶, vyberte požadovaný UHF kanál alebo stlačte tlačidlo OK a potom zadajte číslo kanálu. Vyberte Start na začatie vyhľadávania kanálu. Keď je naladený signál, obraz a sila signálu sa zobrazí na obrazovke.

4). Stlačte tlačidlo MENU pre návrat do hlavného menu.

5). Stlačte tlačidlo EXIT pre opustenie menu.

2.2) DTV Ručné ladenie (DVB-C)

1). Stlačte tlačidlo MENU a potom stlačte tlačidlá ◀▶ a vyberte menu CHANNEL a potom stlačte tlačidlo OK. Ak vyberiete Cable na Tuner Typ, vstúpite menu DVB-C manuálneho skenovania.



Sk

2) Obrazovka DVC-C Manual Tuning sa vyskočí. Stlačte tlačidlá ◀▶, vyberte požadovaný Frequency/Symbol(ks/s/QAM Type), stlačte tlačidlo OK a zadajte Frequency a symbol. Stlačte tlačidlá zmeniť typ QAM, stlačte tlačidlo Start pre začatie vyhľadávania tohto kanálu. Keď je naladený signál, bude obraz a sila signálu sa zobrazí na obrazovke.

3). Stlačte tlačidlo MENU pre návrat do hlavného menu.

4). Stlačte tlačidlo EXIT pre opustenie menu.

3) ATV Ručné ladenie:

Môžete zmeniť zvukový systém, vyhľadávať analógové televízne kanály a doladiť kanálov, potom skladuje kanály ktoré ste vybrali.



4). Uprava kanálov:

Zatlačte ▼ alebo ▲ tlačidlá a vyberte Uprava kanálov na menu Channel. Potom stlačte tlačidlo OK pre vstup do sub-Menu. Potom budete musieť zvoliť program, ktorý chcete upraviť.



Zmazať: Stlačte červené tlačidlo pre vymazanie kanálu, ktorý je zvýraznený.

Presunúť: Stlačením modrého tlačidla zvýrazníte kanál, ktorý chcete presunúť. Ikona sa zobrazí dopredu číslo kanálu. Potom stlačte tlačidlá ▼▲ pre novú pozíciu (aj prázdna poloha môže byť vyplnená v režime DTV) a stlačte modré tlačidlo pre potvrdenie.

Preskočiť: Stlačením zeleného tlačidla vyberte funkciu preskočenia a ikona SKIP sa zobrazí vedľa programu a bude preskočený pri zmene kanálu.

Premenovať: (Len pre ATV) Stlačte žlté tlačidlo pre premenovanie kanálu. Stlačte tlačidlo kruhovo čísla zadať nový názov a stlačte tlačidlo OK pre potvrdenie (číselné tlačidlo ako nasledujúca tabuľka).

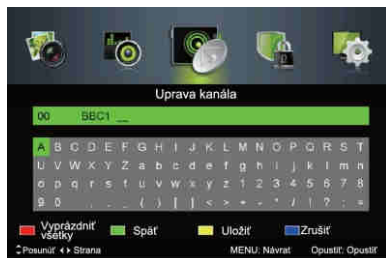

OK: Stlačte tlačidlo OK pre úpravu čísla programu v ATV, stlačte číselné tlačidlo pre vstup nového čísla programu, a stlačte tlačidlo OK pre potvrdenie.

5). Obľúbený Správca

Stlačte ▼▲ tlačidlá pre výber obľúbeného správca pre nastavenie obľúbeného kanálu

6). Spoločné rozhranie

Toto menu môže zobraziť informácie o karty CI.

7). Informácie o signálu (len pre DTV)

Stlačením tlačidla ▼▲ pre vyberanie informácií o signálu v Channel Menu. Potom stlačte tlačidlo OK zobrazí súvisiace informácie o aktuálnom kanáli.

4. Menu zámkového systému

Štvrtá položka menu je Menu zámkového systému. Môžete zamknúť systém, nastaviť heslo, blokovat' program a nastaviť rodičovské vedenie. Po nastavení zámku system, nemôžete vyhľadávať kanály alebo zmeniť žiadne programy.



Východiskové heslo je 0000.

Zámky kanálov: Stlačením ▼▲ vyberte program, stlačte tlačidlo OK pre blokovanie programu. Ak chcete odblokovať program, vstúpte do hlavného menu, zadajte heslo, zvolte program, potom znova stlačte tlačidlo OK.

Rodičovské hodnotenie: Stlačte tlačidlá ◀▶ vybrať hodnotenie.

5. Menu nastavenia

Piatu položku menu je Menu nastavenia. Môžete nastaviť jazyk OSD, Jazyk zvuku, Jazyk titulkov atď.



Nastavenie režimu: nastaviť Store Mode alebo Home Mode.

Nastavenie času: nastaviť OSD Timer, Sleep Timer, Auto Sleep, Time Zone a Čas.

OSD Čas: Stlačte tlačidlo ◀ alebo ▶ vybrať menu času zobrazenia.

HDMI CEC Ovládanie: nastaviť zapnutia alebo vypnutia CEC funkcie.

Nastavenia v prvom

Stlačením tlačidla ▼ alebo ▲ zvolte Nastavenia v prvom a stlačte tlačidlo OK pre vstup do prvého nastavenia.

7. Guide Menu

(Elektronický programový sprievodca)

Menu EPG (Elektronický programový sprievodca) vám poskytne podrobné informácie o vysielanom programe. Stlačte tlačidlo GUIDE a Menu sa zobrazí s informáciami o programe o kanáli, ktorý práve pozeráte. Budete mať možnosť vidieť programové informácie až do siedmich dní. Ak chcete zobraziť ďalší deň alebo viac, používajte tlačidlá ▲ alebo ▼ pre zvýraznenie dátumu a potom stlačením tlačidiel ◀ alebo ▶ prechádzajte dostupný dátum.

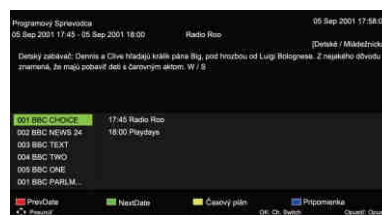

Plán (žlté tlačidlo)

Ak chcete zistiť, čo sa bude vysielat' po aktuálneho programu, stlačte Žlté Tlačidlo (Plán). Ak chcete pozerat' iný kanál, použite tlačidlá ▲ alebo ▼ pre zvýraznenie kanála. Pre ukončenie EPG menu stlačte tlačidlo EXIT alebo GUIDE. Stlačte Žlté Tlačidlo znova pre návrat.

Poznámka

Pozrite sa prosím do spodnej časti obrazovky Guide pre základné kľúčové funkcie diaľkového ovládania.

Sk

Nahrávanie

V EPG menu, stlačte tlačidlo REC na diaľkovom ovládači pre voľbu programu, ktorý chcete nahrávať. Budete potom vstúpiť Scheduled Record menu pre nastavenie záznamu. (Vid' sekcia PVR súborového systému.)

Poznámka

Uistite sa prosím, kompatibilné Hard Disk alebo USB zariadenie sa vloží do USB vstupu na naplánované nahrávanie. Ak je vaše úložné zariadenie nie je kompatibilné, budete musieť ho naformátovať. V Setup menu, vstúpte PVR File System Menu Device List, aby formátov zariadenia.

UPOZORNENIE

Pri formátovaní USB zariadení, to bude odstrániť všetky súbory uložené na USB zariadení. Ak ste nastavili časové nahrávanie, váš televízor sa automaticky zapne, keď je program nastavený nahrat' a televízor sa automaticky vypne po dokončení nahrávania. Počas časovaného záznamu sa však obraz a hlasitosť budú stíšiť (tam nebude zobrazenie), ale zariadenie bude zapnuté. Môžete stlačiť tlačidlo STANDBY zapnúť obraz a hlasitosť späť.

Pripomienka (modré tlačidlo)

V EPG menu, stlačte modré tlačidlo pre nastavenie programovej pripomienky. Nižšie Reminder Menu sa potom zobrazí a môžete použiť tlačidlá ◀ alebo ▶ pre nastavenie podrobností programovej pripomienky. Budete mať možnosť nastavenia pripomienky nastat' raz, denne, týždenne alebo vypnuté.

NextDate(Zelené tlačidlo)

V EPG menu, stlačte Zelené Tlačidlo pozerat' program zajtrajši.

PrevDate (Červené tlačidlo)

V EPG menu, stlačte Červené Tlačidlo pozerat' program predchádzajúceho dňa.

8. PVR Súborový Systém (len pre DTV)

Stlačte tlačidlo Menu, vyberte nastavenie submenu. Stlačte tlačidlá ▼ alebo ▲ pre voľbu PVR File System a stlačte OK tlačidlo pre vstup do sub-Menu a potom pomocou tlačidiel ◀ alebo ▶ prechádzajte možnosťami.

Prípravte sa na nahrávanie programu:



Správca súborov: môžete zobraziť všetky nahraté programy tu. Stlačte modrého tlačidla na hranie v plnom rozsahu.

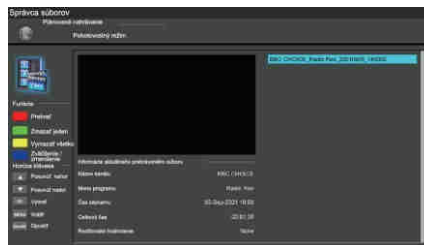

Zoznam zariadení: Toto sub menu bude listovať USB zariadenia pripojené k televízoru. Môžete zvoliť zariadenie a potom stlačte červené tlačidlo pre formátovanie USB zariadení.

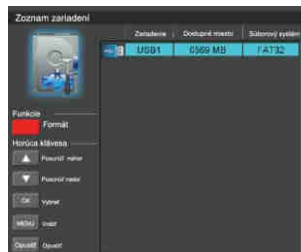

Plánovaný záznam: Môžete nastaviť zoznam plánovaného záznamu. A môžete tiež odstrániť plánované záznamy, ktoré ste nastavili.

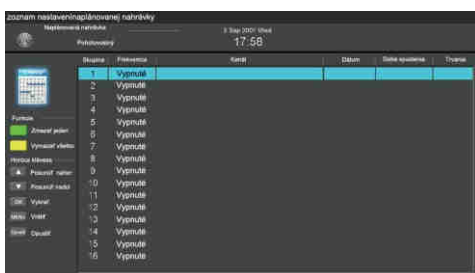

Vstúpte do sub menu, môžete nastaviť frekvenciu nahrávanie ako Raz, Denne, Týždenne alebo vypnuté.

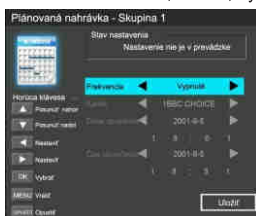

Nahrávať program:

Ak chcete nahrávať program, ktorý práve pozeráte, stlačte tlačidlo REC a červené REC ikona sa objaví na obrazovke. Čas/dĺžka a zostávajúci čas nahrávania bude zobrazený v nižšie uvedenom menu.



Ak chcete znova odhaliť menu, stlačte tlačidlo REC. Ak chcete zastaviť nahrávanie, stlačte zelené tlačidlo. Môžete tiež vstúpiť do Media Player Menu, Ak chcete zobraziť nahrané programy cez režim film.

Prehrať nahrávku:

Program nahraný na "USB" bude uložený v zložke "PVR" na zariadení. Môžete hrať v PVR File System a submenu Správca súborov.

1. Veľkosť úložisko USB môže byť medzi 128 MB a 500 GB vo veľkosti, ale pre praktické využitie 2 GB až 500 GB je odporúčané.
2. Video sa môže byť zoskupený, keď prenosová rýchlosť videa je príliš nízka. To môže byť spôsobené pripojením USB predĺžovacieho kábla, namiesto toho, pripojením USB priamo do televízora.
3. Nie sú všetky USB zariadenia kompatibilné.

USB extension cable instead of plugging the USB directly

Poznámka

- Uistite sa, že úložné zariadenie použité pre nahrávanie je vložené do vstupu USB na zadnej strane zariadenia a je kompatibilné pre nahrávanie. Ak je vaše úložné zariadenie nie je kompatibilné, budete ho naformátovať. Vstúpte do menu PVR File System a vyberte Device List na formátovanie zariadenia.
- Tam nebude žiadna funkcia nahrávania, keď kanál je CI+kanál.

Sk

9. Časový posun

Stlačením tlačidla Time Shift pre pozastavenie programu, ktorý pozeráte a pre aktiváciu funkcie Time Shift. Nižšie menu sa zobrazí. Toto menu bude automaticky zmiznúť po niekoľkých sekundách.



Vyberte možnosť ► a stlačte tlačidlo OK pre obnovenie prehrávania, a biela ikona prehrávania sa objaví na pravej strane obrazovky, ktorý ukazuje, že časový posun je vykonávaný. Keď menu zmizlo, stlačte tlačidlo Time Shift, menu bude sa znova zobraziť. Ak chcete zastaviť časový posun, stlačte tlačidlo Stop alebo presuňte kurzor a vyberte možnosť Stop, keď menu je otvorené, a potom postupujte vyskakovaciu sprievodcu.

Poznámka

Uistite sa, že úložné zariadenie použité pre nahrávanie je vložené do vstupu MEDIA na zadnej strane zariadenia a je kompatibilné pre nahrávanie. Ak je vaše úložné zariadenie nie je kompatibilné, budete ho naformátovať. Vstúpte do menu PVR File System a vyberte Device List na formátovanie zariadenia

- Všetky funkcie (Play, FB, FF, Prev, Next a Stop) v menu je možné vykonávať iba vtedy, keď menu je otvorené.
- Tam nebude žiadna funkcia Timeshift, keď kanál je CI+kanál.

Súbor nahrávania prehráva

10. USB prehrávač

Stlačte tlačidlo zdroja a vyberte MEDIA v zozname zdrojov, stlačte tlačidlo OK pre vstup do menu USB. Prosím uistite sa, že je USB zariadenie už pripojené v zásuvke. Tam sú štyri typy položky médií ktoré môžu byť vybrané, ako sú fotografie, hudba, film, a text. Vyberte typ položky médií stlačením ◀ ▶, stlačte tlačidlo OK pre vstup do menu pre výber disku.

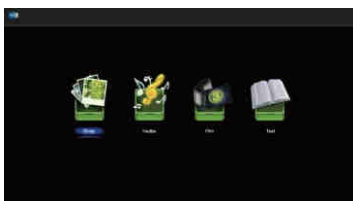

Stlačte tlačidlo ◀ ▶ vyberte správny disk a zložku, stlačením tlačidla OK vstúpite do zoznamu mediálneho súborov. Stlačte tlačidlo EXIT späť do menu pre výber typu média.

Vyberte mediálny súbor stlačením ◀ ▶ alebo ▼▲, potom sa rámček náhľadu objaví. Stlačte tlačidlo OK pre prehrávanie mediálneho súboru na celej obrazovke. Pri prehrávaní filmového súboru, stlačte tlačidlo INFO, to je možné zobrazit' ovládací panel.

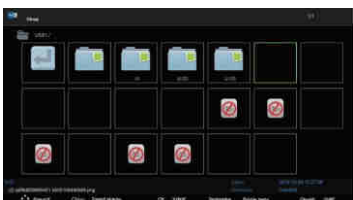

FOTO

Ak sú fotografie prehrávané, stlačte tlačidlo Info na diaľkovom ovládači, tyč pomocu sa zobrazí pod obrazovkou.

Základné funkcie

OK	Stlačte tlačidlo "OK" na diaľkovom ovládači pre prehrávanie alebo pozastavenie.
Previous	Stlačením tlačidla "Left" na diaľkovom ovládači prečítajte si predchádzajúcu fotografiu.
Next	Stlačením tlačidla "Right" na diaľkovom ovládači prečítajte si ďalšiu fotografiu.
Rotate	Stlačením tlačidla "Rotate" na diaľkovom ovládači otočíte fotografiu.
Exit	Stlačením tlačidla "Exit" na diaľkovom ovládači zatvorte fotografiu.
Quick Menu	Stlačením tlačidla "Guide" tlačidlo na diaľkovom ovládači otvorte sub menu.



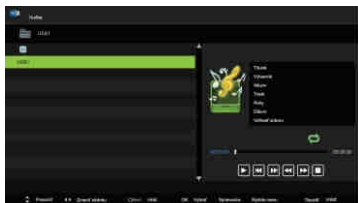



Operácia



Hudba

Keď prehráva hudby, stlačte tlačidlo "►" kľúč a vyberte panel nástrojov.

Základné funkcie

	Play / Pause: Stlačte tlačidlo "OK" na ovládači pre prehrávanie alebo pozastavenie.
	Predchádzajúca: Stlačte tlačidlo "Left / Right" na diaľkovom ovládači pre výber tejto funkcie, stlačte tlačidlo "OK" pre prehrávanie predchádzajúcej hudby.
	Ďalšia: Stlačte tlačidlo "Left / Right" na diaľkovom ovládaní pre výber tejto funkcie, stlačte tlačidlo "OK" pre prehrávanie ďalšej hudby.
	Rýchlo dozadu: Stlačte tlačidlo "Left / Right" tlačidla na diaľkovom ovládači pre výber tejto funkcie, stlačte "OK" tlačidlo pre rýchlo dozadu. Stlačte tlačidlo "PLAY" pre normálne prehrávanie.
	Rýchlo dopredu: Stlačte tlačidlo "Left / Right" tlačidla na diaľkovom ovládači pre výber tejto funkcie, stlačte "OK" tlačidlo pre rýchlo dopredu. Stlačte tlačidlo "PLAY" pre normálne prehrávanie.
	Zastavenie: Stlačte tlačidlo "Left / Right" na diaľkovom ovládači pre výber tejto funkcie, stlačte tlačidlo "OK" pre zastavenie prehrávania.

Film

Stlačte tlačidlo OK alebo INFO na diaľkovom ovládači pre zobrazenie tyča pomoca, ak film prehráva, stlačte INFO , aby sa to skrývalo.

TEXT

Stlačte ◀ ▶ pre výber predchádzajúcej / ďalšej stránky, zadajte číslo a stlačte OK aby ste otvorili stránku, ktorú chcete.

Poskytuje zoznam hlavných typov súborov, ktoré hrajú z USB zariadení

Photo .jpg files
Music mp3
Movie .avi ,.mp4
Text .txt

Szybka Pomoc

Aktualne oprogramowanie, instrukcje obsługi i inne materiały:
www.ferguson-digital.eu > dział "Pobierz"

Pytania i odpowiedzi (FAQ):
www.ferguson-digital.eu > dział "Pytania"

Kontakt z pomocą techniczną:
www.ferguson-digital.eu > "Pomoc techniczna"



www.ferguson.pl
www.ferguson-digital.eu

Ferguson Sp. z o.o.
ul. Dworska 1, 61-619 Poznań/POLAND
tel. +48 61 822 05 11
www.ferguson-digital.eu





T195HD506

**OPERATING INSTRUCTIONS
NÁVOD K POUŽITÍ
BEDIENUNGSANLEITUNG
NÁVOD NA POUŽITIE
INSTRUKCJA OBSŁUGI**

HDMI™
HIGH-DEFINITION MULTIMEDIA INTERFACE

Contenuto

01 Svvertenze per la Sicurezza

Benvenuto.....	2
Informazione importante.....	2
Avviso di sicurezza.....	3
Avvertenze e cauzioni.....	4

02 Introduzione

Pannello di controllo.....	5
Presa Posteriore/Laterale.....	6
Connettere al SUO TV	7
Interfaccia comune	8

03 Controllo Remoto

Controllo Remoto	9
------------------------	---

04 Operazione

Guida d'Installazione.....	10
MENU PITTURA	10
MENU SUONO	11
MENU CANALE	11
Ottimizzazione Auto (DVB-T).....	11
Ottimizzazione Auto (DVB-C)	11
Ottimizzazione Manuale DTV (DVB-T).....	12
Ottimizzazione Manuale DTV (DVB-C)	12
Ottimizzazione Manuale ATV.....	13
Modifica Canale	13
Direttore Preferito	13
Interfaccia comune	13
Informazione Segnale	13

MENU SISTEMA BLOCCO.....	13
MENU MONTAGGIO.....	14
Menù di guida (Guida Programma Elettrico).....	14
Sistema Documento PVR(soltanto per DTV).....	15
Preparare per registrare il programma.....	15
Registrare il programma.....	16
Riproduce la registrazione.....	16
Time shift.....	16
Suonatore USB	17

01 Avvertenza di sicurezza

Benvenuto

Grazie per aver comprato questo TV LED a 19.5". Questa guida Le aiuterà a impostare e cominciare l'uso della Sua TV.

Prima, controllare il contenuto della Sua scatola con la lista di controllo parti seguente

TV LED Digitale Pronta FHD a 19.5"
Controllo Remoto
AAA batteria x2
Manuale d'Istruzione
[Scheda di Garanzia](#)
Viti
Supporto

Adesso può cominciare!

Ita

INFORMAZIONE IMPORTANTE

LEGGE TUTTE LE ISTRUZIONI PRIMA DI USO E CONSERVA PER FUTURO RIFERIMENTO.



CAUZIONE
RISCHIO DI SCOCCA ELETTRICA
NON APRE



CAUZIONE

PER RIDURRE IL RISCHIO DI SCOCCA ELETTRICA, NON RIMUOVERE IL COPERCHIO(O LA SCHIENA), NESSUNA PARTE UTENTE DISPONIBILE DENTRO. PER OGNI PROBLEMA, RICORRE ALLA LINEA D'ASSISTENZA CLIENTE: C'E' UN SIMBOLO DI FRECCIA ILLUMINANTE NEL TRIANGOLO: QUESTO SIMBOLO INDICA L'ALTO VOLTAGGIO DENTRO. E' PERICOLOSO FARE OGNI TIPO DI CONTATTO CON QUALSIASI PARTE INTERNA DEL PRODOTTO. C'E' UN SEGNO ESCLAMATIVO NEL TRIANGOLO: QUESTO SIMBOLO LE AVVERTE L'IMPORTANTE SCRITTA RIGUARDANTE OPERAZIONE E MANUTENZIONE E' STATA INCLUSA CON QUESTO PRODOTTO.



CAUZIONE: PER RIDURRE IL RISCHIO DI SCOCCA ELETTRICA E FUOCO. NON METTE IL TELEVISORE VICINO ALLE FONTI D'UMIDITA'. NON USA QUALSIASI DETERGENTE ABRASIVO CHE GRAFFI O DANNEGGI LO SCHERMO LCD. EVITARE IL CONTATTO CON OGGETTI CHE GRAFFII LO SCHERMO LCD.



NOTA: REVISIONAREL'UNITA' DA SE STESSO NON E' AUTORIZZATO O CAUSAREBBE FERITA O DANNO DEL PRODOTTO. RICORRE ALLA LINEA D'ASSISTENZA CLIENTE PER TUTTE LE REVISIONI.

Avviso di sicurezza

- Avvertenza: Per ridurre il rischio di scossa elettrica, non rimuove il coperchio o schiena. Non ci sono parti utili per utente dentro, Ricorre al personale qualificato per la revisione.
- Avvertenza: Per prevenire il fuoco o pericolo di scossa elettrica, non espone il ricevitore televisione alla pioggia o umidità.
- Non espone il prodotto all'acqua(goccia o spruzzo) e nessun oggetto riempito con liquido, come vaso va messo nell'unità.
- Mantiene il prodotto lontano dal sole diretto o fonte termica come radiatore o forno.
- Non blocca le aperture di ventilazione. Le aperture sull'unità sono fornite per ventilazione. Le aperture non vanno bloccate mai con il suo prodotto messo su un cuscino, divano o altre superfici simili.
- Non mette il prodotto sul carro, stand, treppiede, staffa o tavolo instabile, L'unità caderebbe, causando possibilmente il danno o la ferita.
- Non mette mai gli oggetti pesanti o acuti sul pannello o telaio.
- Scollega il potere dall'uscita quando è disattivata l'unità.
- Attenzione va prestata agli aspetti ambientali dello smaltimento batteria.
- AVVERTENZA: La batteria non va esposta al calore eccessivo con sole, fuoco ecc.
- CAUZIONE: Quando l'attrezzatura è in circostanza elettrostatica, funzionerebbe male e necessiterebbe della reimpostazione dell'utente.



Questo segno indica che il prodotto non va smaltito con altri rifiuti di casa in tutta l'Europa. Per prevenire il danno possibile all'ambiente o la salute umana dallo smaltimento di rifiuti non controllato., riciclarlo con responsabilità' per promuovere il riuso sostenibile delle risorse materiali. Per restituire il suo dispositivo usato, usare i sistemi di restituzione e raccolta o contattare i rivenditori dove il prodotto è acquisito. Possono prendere il prodotto per riciclo sicuro ambientale.



Questo prodotto integra la tecnologia HDMI. HDMI, il logo HDMI, e Interfaccia Multimedia ad alta Definizione sono marchi o marchi iscritti di LLC licenza HDML



Avviso: La presa principale è utilizzata come dispositivo scollegamento, il dispositivo scollegamento va rimasto stabilmente operabile.

Avvertenza: Per prevenire la diffusione del fuoco, mantenere la candela o altri fiamme aperte lontane dal prodotto per tutto il tempo.



Questo dispositivo è un apparecchio elettrico isolato doppio o di Classe II E' stato progettato in tal modo che non richieda un collegamento sicuro alla terra elettrica.

AVVERTENZA E CAUZIONI



Avviso



Alti voltaggi sono usati nell'operazione di questo ricevitore televisione. Non rimuove il gabinetto dal Suo set. Ricorre al personale d'assistenza qualificato per la revisione.

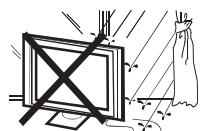

Avviso



Per prevenire il fuoco o pericolo di scossa elettrica, non espone il ricevitore televisione alla pioggia o umidità.



Avviso



Non fa cadere o spinge oggetti nell'apertura del gabinetto televisione. Non versare ogni tipo di liquido sul ricevitore televisione.



Cautione



Non blocca i fori di ventilazione nel coperchio posteriore. Ventilazione adeguata è essenziale a prevenire il fallimento dei componenti elettrici.

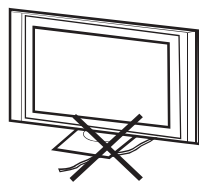

Cautione



Non mette la corda di alimentazione energetica sotto il ricevitore televisione.



Cautione



Non siede su, appoggiasi su o spinge all'improvviso la televisione o il suo supporto. Deve prestare attenzione speciale ai bambini. Grave ferita sarebbe causata se cade.



Cautione



Non mette la sua televisione su un carro, supporto, mensola o tavolo instabile. Ferita grave di un individuale, e danno alla televisione sarebbero causati in caso di caduta.



Cautione



Quando il ricevitore televisione non è usato per un esteso periodo di tempo, si consiglia di scollegare la corda d'alimentazione energetica AC dall'uscita AC.

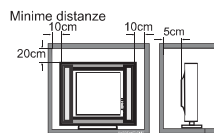

Cautione



Se la televisione sarà inserita in un compartimento o recinzione simile, le minime distanze vanno mantenute. Costruzione termina ridurrebbe la vita di servizio della Sua televisione, e può essere anche pericolosa.

02 Introduzione

AVVERTENZA E CAUZIONI

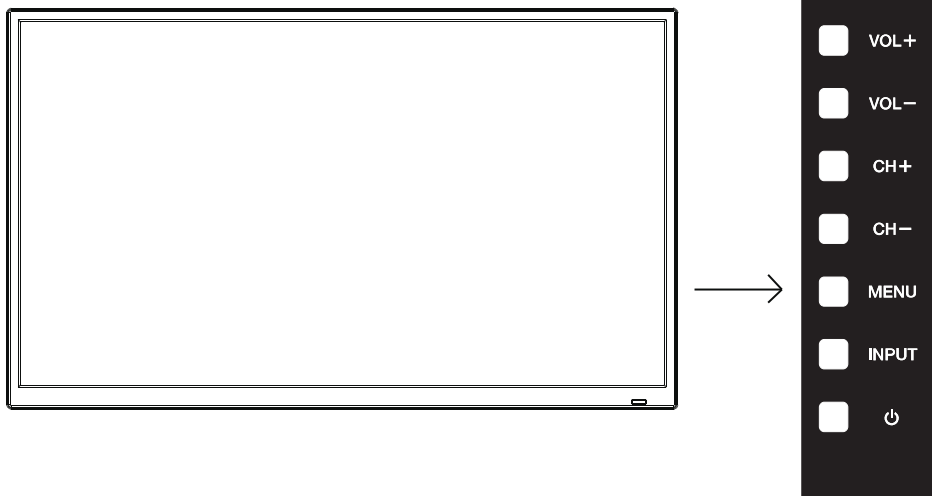

- | | | |
|----------|------------------|---|
| 1 | VOL+/VOL- | Aggiustare il livello sonoro.
In MENU; aggiusta l'articolo che ha scelto. |
| 2 | CH+ /CH- | Nella modalità TV, preme CH+ o CH- per cambiare il canale su e giù.
In MENU, preme CH+ o CH- per scegliere articoli. |
| 3 | MENU | Visualizza il MENU principale. |
| 4 | INPUT | Visualizza il menu fonte d'ingresso. |
| 5 | 🔌 | Accende la TV |

Presse Posteriore /Laterale (19.5")

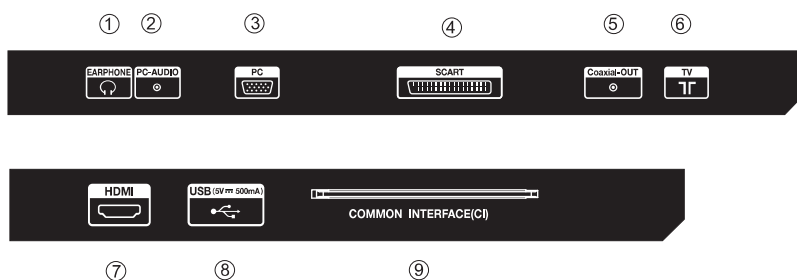

1	HEADPHONE OUT	Uscita
2	PC AUDIO	ingresso
3	VGA	ingresso
4	SCART	ingresso/uscita
5	DIGITAL AUDIO OUTPUT(COAXIAL)	uscita audio digitale
6	RF	ingresso
7	HDMI	ingresso
8	USB	ingresso
9	COMMON INTERFACE(CI)	ingresso

Collegare alla Sua TV

Collega un Suonatore DVD /Ricevitore set top box Cavo/console giochi/PC o Laptop

Ci sono alcune opzioni per collegare il produttore DVD o ricevitore set top box Cable/console giochi/ PC o Laptop al Suo TV.

Opzione 1 SCART

1 Collega un cavo SCART (non fornito) dalla presa SCART sulla TV al Suonatore DVD/Satellite o ricevitore set top box cavo o console giochi.

2 Per scegliere il dispositivo collegato con il cavo SCART, preme il pulsante **SOURCE** sul remoto e utilizza i pulsanti **▼▲** per scegliere SCART e preme il pulsante OK.

Nota:- La TV sarà impostata al collegamento SCART quando la TV è accesa.

Opzione 2 HDMI1/HDMI2/HDMI3

1 Se il dispositivo che vuole collegare alla TV e accesso, spegne il dispositivo prima.

2 Collega un cavo HDMI (non fornito) dalla presa HDMI sulla TV al Suonatore DVD/ Satellite o ricevitore cavo o console giochi.

3 Accende il dispositivo che ha appena collegato alla TV.

4 Per scegliere il dispositivo collegato con il cavo HDMI, preme il pulsante **SOURCE** sul remoto e utilizza i pulsanti **▼▲** per scegliere HDMI e preme il pulsante OK.

Opzione 3 EARPHONE OUTPUT

Inserire la spina della cuffia nella presa cuffia sulla TV. Gli altoparlanti TV sono attualmente muti. Alternativamente, può inserire anche all'altoparlante esterno se è richiesto.

Opzione 4 VGA (15pin Sub-D)

1 Collega un cavo VGA(non fornito) dalla presa VGA sulla TV al PC/Laptop.

2 Per scegliere il PC/Laptop collegato con il cavo VGA, preme il pulsante **SOURCE** sul remoto e utilizza i pulsanti **▼▲** per scegliere PC e preme il pulsante OK.

Nota: VGA un video solo. Per audio dal Suo PC/Laptop, deve collegare un cavo separato dal PC Audio(3.5mm jack) alla presa di cuffio sul Suo PC/Laptop(3.5 mm jack).

Opzione 5 USB

1 Maggiori bastoni USB possono essere collegati al Suo TV e alcune fotocamere digitali funzionerebbero.

2 Collega il bastone USB(non fornito) o un cavo USB(non fornito) alla TV.

3 Per scegliere il dispositivo USB collegato alla TV, premere il pulsante **SOURCE** sul remoto e utilizza **▼▲** per scegliere USB e preme il pulsante OK.

Nota1: Solo i documenti *.jpg, *.mp3, *.txt, *.avi, *.mp4, funzioneranno, altri tipi di documento non sono garantiti.

Nota 2: Apple iPhones e iPods non sono compatibili con la Sua TV.

Nota3. Quando collega qualsiasi dispositivo al collegamento USB, mantenere la lunghezza del cavo USB quanto corta possibile.

Opzione 6 DIGITAL AUDIO OUT(COAXIAL)

COAXIAL è un collegamento audio digitale usato a collegare il dispositivo audio, come teatro di casa e altri sistemi HiFi digitali a corte distanze. Il segnale è trasmesso tramite un cavo coassiale con connettori RCA.

1 Assicura che sia la TV che il dispositivo sono spenti prima del collegamento.

2 Collega i cavi AV(non forniti) dalla presa COAXIAL sulla TV al sistema suono Home Theatre o sistema HiFi digitale ecc.

Ita

INTERFACCIA COMUNE

L'apertura del Common interface(CI) è stata progettata a accettare il Modulo d'Accesso(CA) condizionale e scheda Smart in modo da guardare i programmi TV e servizi aggiunti onerosi.

Contatta il Suo fornitore del servizio Common interface per conseguire più informazione sui moduli e sottoscrizioni.

Le preghiamo di notare che sia i moduli CA che le schede smart non sono forniti ne accessori opzionali da noi.

⚠Avvertenza:

- Spegne la Sua TV prima che qualsiasi modulo sia inserito nell'apertura Common Interface

1 Inserisce giustamente il CAM, poi Scheda Smart all'apertura CI che è posizionato al lato della TV.

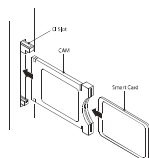

2 Accendere la TV e mostrerò il messaggio sotto se il modulo CI è rilevato. Aspetta per pochi momenti fino a quanto la scheda è attivata

CAM Inserted

3 Preme il pulsante **MENU** e poi preme il pulsante **▼▲** per scegliere l'opzione. Interfaccia comune.



- 4** Informazione dettagliata sulla scheda CI in uso è disattivata
- 5** Preme il pulsante **OK** per accedere al menu di scheda. Ricorre al manuale d'istruzione modulo per dettagli dell'impostazione.
- 6** Quando il modulo è rimosso, il messaggio seguente apparirà sullo schermo.

CAM Removed

***NOTE:** Questo set Tv sostiene la funzione CI + .

03 Controllo Remoto

Funzioni di controllo Remoto

Le maggiori funzioni televisive Sue sono disponibili mediante il menù che appare sullo schermo. Questo controllo remoto fornito con il Suo set può essere anche usato alla

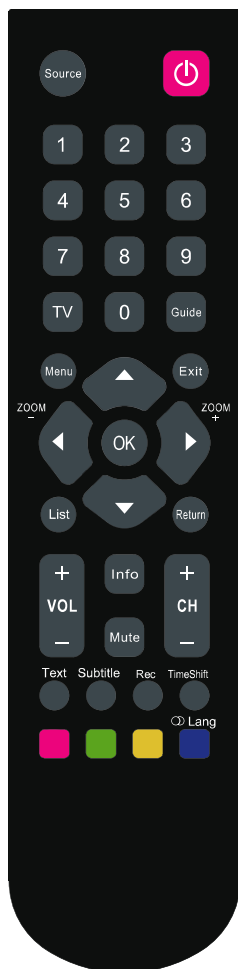

Mute (MUTE) Riduce il volume della TV al suo livello minimo. Preme nuovamente per conservare il volume.

⏻ (Pulsante ON/OFF) Accendere o spegnere la TV.

0-9 (Pulsanti numerici) Inserisce numeri canale.

Info Visualizza l'informazione di stato.

Return Ritorna al canale precedente nella modalità TV.

Source Preme per scegliere la fonte di segnale.

Menu Attivare il sistema menù.

▲▼◀▶ (pulsanti direzione di su, giù, sinistro e destro) Indica diversi articoli nel sistema menu e aggiusta i controlli menu.

OK Per aprire il sottomenu corrispondente e attivare un menu d'impostazione; entra nel nella Lista Canale.

List Preme per scegliere la lista canale, il secondo è scegliere la lista preferita.

Exit Esce dal sistema menù

VOL +/- Aumenta o diminuisce il volume della TV

CH +/- Scandisce su o giù attraverso la lista canale corrente

Zoom +/- Preme per scegliere il formato schermo desiderato (Nella modalità USB, non è disponibile)

TV Nelle altre fonti, preme per ripristina la TV.

Guide Visualizza l'informazione di programma digitale (Solo disponibile nella modalità digitale)

Text Teletesto

Subtitle Preme per visualizzare il menu Subtitle Language

Rec Preme per registrare il programma TV che sta guardando nella modalità DTV.

TimeShift Preme il pulsante Time Shift per sospendere il programma che sta guardando per attivare la funzione Time Shift.

Red button Nella modalità corrispondente, premelo per entrare nella funzione suggerita

Green button Nella modalità corrispondente, premelo per entrare nella funzione suggerita

Yellow button Nella modalità corrispondente, premelo per entrare nella funzione suggerita

Blue button (Lang) Nella modalità corrispondente, premelo per entrare nella funzione suggerita (LANG) cambia la lingua audio

- NOTES**
1. Non miscelare batterie vecchie e nuove o di diversi tipi.
 2. Quando le batterie sono esausti, la perdita succederebbe e causerebbe il danno al remoto.
 3. Se il dispositivo non sarà usato per un lungo periodo di tempo, rimuove le batterie alla perdita batteria.
 4. **AVVERTENZA:** La batteria non va esposta al calore eccessivo come sole, fuoco ecc.

04 OPERAZIONE

Guida d'Installazione

Lo schermo First Time Setup apparirà quando la TV è accesa o reimpostata all'impostazione di fabbrica



1). Preme il pulsante ▼▲ per navigare il menu e i pulsanti ◀▶ per cambiare l'impostazione. Scegliere la Sua lingua desiderata, Home/ Negozio Modalità da mostrare al menu. Modalità HOME o Negozio

1. Quando l'unità è accesa per la prima volta, mostrerà il menu d'impostazione di inizializzazione. Dopo che la lingua OSD sia impostata, l'utente può scegliere tra "Modalità Negozio" e "Modalità Home".

Quando lo schermo mostra il seguente menu d'impostazione ed il cursore rimane nella scelta "Modalità Home", preme ◀▶ per aggiustare, e "OK" per entrare nel menu.

Sceglie [Modalità Negozio] per conservare demo, preme OK per procedere, altri pulsanti per cancellare.

2). Premere i pulsanti ◀▶ scegliere Antenna/Cable/ means DVB-T/DVB-C.

Note

Nella GB, per collegare al cavo TV, richiede il 'set top box' appropriato dalla società TV di cavo da collegare alla TV. Segue il manuale d'istruzione della TV a cavo per maggiori dettagli.

Se sceglie DVB-C, sceglierai il metodo Full /Quick/Advanced per scandire. Può anche scegliere la modalità Auto Scan. DTV+ATV o DTV solo, o ATV solo.

3). L'ottimizzazione di canale comincerà. Questa operazione costerebbe **alcuni minuti**. Lo schermo mostrerà il progresso dell'ottimizzazione ed il numero di canali trovati.

4). Se vuole saltare l'ottimizzazione DTV, preme il pulsante MENU per sospendere l'ottimizzazione. Andrai poi addirittura all'ottimizzazione ATV.

5). Dopo che sia finita l'ottimizzazione, i canali saranno allineati in un ordine preimpostato. Se desidera saltare i canali, modifica l'ordine preimpostato o denomina nuovamente i canali, sceglie Modifica Canale sotto il menu Canale.

Ita

Note

DTV TV Digitale
ATV TV Analogo (non usato in GB)

1.MENU PITTURA

Il primo articolo del MENU è MENU PITTURA: Può aggiustare l'effetto pittorico qui, come contrasto, lucidità ecc.

Preme ▼ per spostare, preme ◀▶ per aggiustare.

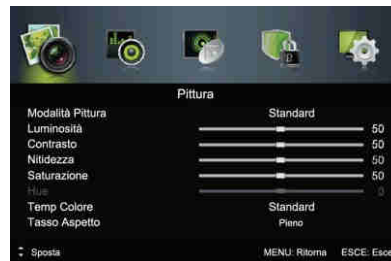

Note

1) Ci sono tre modalità di temperatura colorite da scegliere, Standard, Cool, Warm.

2). PC Setting è disponibile solo nella modalità PC, che aggiusta la posizione orizzontale, posizione verticale, fase e orologio.

2. MENU SUONO

Il secondo articolo del MENU e' il MENU SUONO. Può aggiustare l'effetto sonoro come triplo, basso, bilancio ecc.

Preme▼▲ per spostare, preme◀▶ per.



Note

1. Auto volume (AVL) : solo disponibile quando il volume di segnale d'ingresso è troppo grande o distorto.

3. MENU CANALE

1.1) Auto Tuning (DVB-T)

- 1). Preme il pulsante MENU e poi preme i pulsanti◀▶ per scegliere il meu CANALE o poi preme il pulsante OK o ▼ .
- 2). Preme i pulsanti◀▶ per scegliere Tipo sintonizzatore a Antenna means DVB-T.
- 3). Preme i pulsanti ▼▲ per scegliere Scan Auto e poi preme il pulsante OK o Right .



- 4). Nella modalità Country , premere i pulsanti◀▶ per scegliere il paese dove opera la TV.
- 5). Nell'articolo Mode, preme i pulsanti ◀▶ scegliere la modalità di tono. ATV / DTV / DTV + ATV. Preme il pulsante ▼ per scegliere Start da cominciare
- 6). L'ottimizzazione di canale comincerà. Questa operazione costerebbe alcuni minuti. Lo schermo mostrerà il progresso dell'ottimizzazione ed il numero di canali trovati.
- 7). Se vuole saltare l'ottimizzazione DTV, preme il pulsante MENU per sospendere l'ottimizzazione. Andrai poi addirittura all'ottimizzazione ATV. Ripeterebbe il passo sopra se vuole saltare l'ottimizzazione ATV. Un promemoria d'installazione apparirà la prossima volta quando accede la TV, ma nessun canale è trovato.

8). Dopo che sia finita l'ottimizzazione, i canali saranno allineati nell'ordine preimpostato. Se desidera saltare i canali, modifica l'ordine preimpostato o denomina nuovamente i canali, sceglie Channel Edit sotto il menu Channel.

1.2)Auto Tuning (DVB-C)

- 1). Preme il pulsante MENU e poi preme i pulsanti◀▶ per scegliere il meu CHANNEL o poi preme il pulsante OK o ▼ .
- 2). Preme i pulsanti ◀▶ per scegliere Tipo sintonizzatore a Cavo means DVB-C. Poi preme i pulsanti ▼▲ per scegliere Scan Auto e poi preme il pulsante OK o Right Button.

- 3). Preme il pulsante ▼ e poi preme i pulsanti◀▶ per scegliere il paese dove opera la TV.
- 4). Nel menu Mode, preme i pulsanti ◀▶ per scegliere ATV/ DTV / DTV + ATV.
- 5). L'ottimizzazione di canale comincerà. Questa operazione costerebbe alcuni minuti. Lo schermo mostrerà il progresso dell'ottimizzazione ed il numero di canali trovati.
- 6). Se vuole saltare l'ottimizzazione DTV, preme il pulsante MENU per sospendere l'ottimizzazione. Andrai poi addirittura all'ottimizzazione ATV. Ripeterebbe il passo sopra se vuole saltare l'ottimizzazione ATV. Un promemoria d'installazione apparirà la prossima volta quando accede la TV, ma nessun canale è trovato.
- 7). Dopo che sia finita l'ottimizzazione, i canali saranno allineati nell'ordine preimpostato. Se desidera saltare i canali, modifica l'ordine preimpostato o denomina nuovamente i canali, sceglie Modifica Canale sotto il menu canale.

Note

Tutti i canali, inclusi ATV, DTV e Radio, possono essere ottimizzati per una volta, se il Tipo sintonizzatore è DTV, ATV.

Tutti i canali conservati appariranno dopo l'ottimizzazione auto.

Dopo l'ottimizzazione auto, il canale sarà saltato al primo canale DTV.

2.1)DTV Manual Tuning (DVB-T)

1). Preme il pulsante MENU e poi preme i pulsanti ◀▶ per scegliere il menu CANALE o poi preme il pulsante OK.

2). Preme i pulsanti ▼▲ per scegliere Scan Manuale e poi preme il pulsante OK o per scegliere Scan Manuale Digitale, se sceglie Antenna

in Tipo sintonizzatore, entrerà nel menu scansione manuale DVB-T.

Ita



3). Lo schermo DTV Manual Tuning emergerà.

Preme i pulsanti ◀▶ per scegliere il canale UHF desiderato o preme il pulsante OK, poi inserisce il numero di canale. Sceglie Start per cominciare la ricerca di quel canale. Quando il segnale è stato ottimizzato, la pittura e la forza di segnale saranno mostrate sullo schermo.

4). Preme il pulsante MENU per ritornare al menu principale.

5). Preme il pulsante ESCE per uscire dal menu.

2.2)DTV Manual Tuning (DVB-C)

1). Preme il pulsante MENU e poi preme i pulsanti ◀▶ per scegliere il menu CANALE e poi preme il pulsante OK. Se sceglie Cable il Tipo sintonizzatore entrerà nel menu scansione manuale DVB-C.



- 2). Lo schermo DVB-C Manual Tuning emergerà.
 Preme i pulsanti ▼▲ per scegliere Frequency /Symbol (ks/s/ QAM Type),preme OK per inserire Frequenza e simbol, tasso, preme ◀▶ per cambiare il tipo QAM , preme il Start per cominciare la cerca del canale. Quando il segnale è stato ottimizzato, la pittura e la forza di segnale saranno mostrate sullo schermo.
- 3). Preme il pulsante MENU per ritornare al menu principale.
- 4). Preme il pulsante ESCE per uscire dal menu.

3) ATV Manual tuning :

Può cambiare il sistema sonoro, cercare i canali TV analoghi e ottimizzare i canali, poi conserva i canali che ha scelto.



4). Modifica Canale:

Preme i pulsanti▲▼ per scegliere Modifica Canale sul Menu Canale. Poi preme il pulsante OK per entrare nel Sotto-menu. Poi dovrai scegliere il programma che vuole modificare.



Annulla: Preme il Red Button per annullare il canale che indica.

Sposta: Preme il Blue Button per indicare il canale che vuole rimuovere. Un icona può mostrare il numero canale: Poi preme i pulsanti ▲ / ▼ ad una nuova posizione (Anche la posizione vuota può essere riempita nella modalità DTV) e preme il Blue Button per confermare

Salta: Preme il pulsante verde per scegliere la funzione Salta e un icona Salta sarà mostrato accanto al programma, e sarà saltato nel cambiare il canale.

Denomina nuovamente: (Per TV solo) Preme il Yellow Button per denominare nuovamente il canal. Preme in modo circolare il pulsante numero per inserire un nuovo nome, preme il pulsante OK per confermare (la tastiera numero e come il tavolo seguente).

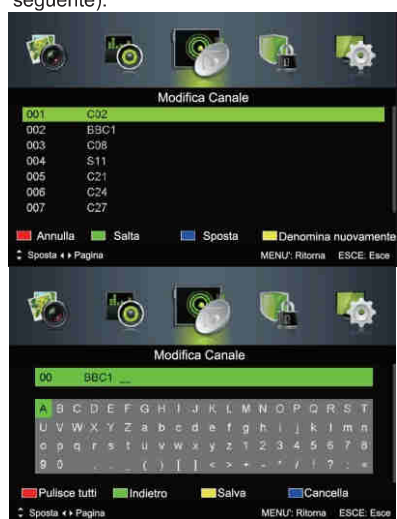

OK: Preme il pulsante OK per modificare il numero programma in ATV. Preme il pulsante numerico per inserire un nuovo numero Programma e preme il pulsante OK per confermare.

5). Direttore Preferito

Preme i pulsanti ▲ per scegliere Direttore Preferito al canale più preferito.

6). Interfaccia comune

Questo menu mostra l'informazione della scheda CI.

7). Informazione Segnale (Solo per DTV)

Preme i pulsanti ▲ / ▼ per scegliere Informazione Segnale sul Menu Canale. Poi preme il pulsante OK per visualizzare l'informazione sul canale corrente.

4. MENU SISTEMA BLOCCO

Il quarto articolo del menu è MENU SISTEMA BLOCCO.

Può bloccare il sistema, impostare il password, bloccare il programma e impostare la guida dei genitori. Appena ha accesso il sistema di blocco, non può cercare i canali né cambiare qualsiasi programma.

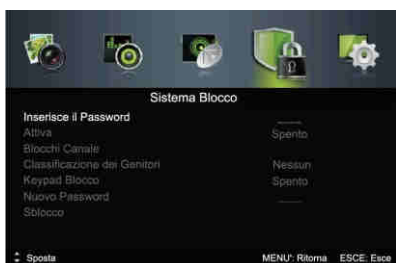

Il password tacito è 0000.

Blocchi Canale: Preme **▼▲** per scegliere il programma, preme il pulsante OK per bloccare

il programma. Se vuole sbloccare il programma, entrare nel menu principale, inserisce il password, sceglie il programma, poi preme il pulsante OK nuovamente.

Classificazione dei genitori Preme **◀▶** per scegliere la classificazione.

5. MENU IMPOSTAZIONE

Il quinto articolo del MENU è il MENU IMPOSTAZIONE. Puoi aggiustare il Lingua OSD, Lingua Audio, Lingua Sottotitolo ecc.



Mpostazione Modalità : Per impostare il Modalità Negozio o Modalità Home.

Impostazione Tempo : Per aggiustare il Timer OSD, Timer Dormita, Dormita Auto, Zona Tempo e Tempo.

Timer OSD : Preme **◀▶** per scegliere il tempo di visualizzazione del menu.

Controllo CEC HDMI : Per impostare la funzione SEC accesa o spenta.

Impostazione Prima Volta

Preme il pulsante **▼** o **▲** per scegliere Impostazione Prima Volta e preme il pulsante OK per entrare nel primo passo.

Ita

7. Menu Guida (Guida Programma Elettronico)

Il EPG (Guida Programma Elettronico) Menu Le fornisce l'informazione dettagliata del programma di diffusione. Preme

il pulsante GUIDA e un Menu emerso sarà visualizzato con l'informazione del programma sul canale che sta guardando attualmente. Sarà capace di vedere al massimo sette giorni di informazione programma. Per vedere il giorno prossimo o più, usa

il pulsante **▼** o **▲** per indicare la data e poi preme il pulsante **◀▶** per scorrere tra le date disponibili



Programma (Yellow Button)

Per vedere cosa da riprodurre dopo il programma corrente, preme il Yellow Button (Programma). Per vedere un diverso canale, usa il pulsante **▲** o **▼** a indicare il canale. Per uscire dal Menu EPG, preme il pulsante GUIDA o ESCE. Preme nuovamente il Yellow Button per ritornare.

Note

Ricorre al fondo dello schermo Guide per le funzioni chiavi di controllo remoto basico.

Registrazione

Nel EPG Menu, preme il pulsante REC sul controllo remoto per scegliere un programma da registrare. Entrerai nel menù Scheduled Record per impostazione della registrazione. (Ricorre alla sezione di sistema documento PVR)

Note

Assicura un Hard Disk Drive o dispositivo USB compatibile inserito nell'ingresso USB per la registrazione dello schedule. Se il Suo dispositivo di conservazione non è compatibile, sarà richiesto di formattarlo. In Menu Impostazione, entra nel PVR File System Menu Device File per formattare il Suo dispositivo.

AVVERTENA

Nel formattare il dispositivo USB, annullerai tutti i documenti conservati nel dispositivo USB.

Se ha impostato una registrazione temporizzata, la Sua TV sarà accesa automaticamente quando il programma è impostato alla registrazione e spenta automaticamente dopo che la registrazione sia finita.

Durante la registrazione temporizzata, tuttavia la pittura ed il volume saranno muti (non ci sarà visualizzazione), L'unità sarà accesa. Può premere il pulsante ATTESA per accendere nuovamente la pittura ed il volume.

Promemoria (Blue Button)

Nel EPG Menu, preme il Blue Button per impostare un promemoria programma. Il Menu Promemoria sotto sarà poi mostrato e può usare il pulsante ◀ ▶ per impostare i dettagli della promemoria programma. Sarà capace di impostare la promemoria a succedere una volta, al giorno.

Data Prossima (Green Button)

Nel EPG Menu, preme il Pulsante VERDE per vedere il programma del giorno seguente.

Data Precedente (Red Button)

Nel EPG Menu,, preme il Red Button per vedere il programma dei giorni precedenti.

8. PVR File System (only for DTV)

Preme il Pulsante Menu, sceglie imposta il sottomenu.

Presme il pulsante ▼ o ▲ per scegliere PVR File System, poi preme il pulsante OK per entrare nel sotto-menù. e poi usa il pulsante ◀ ▶ per scorrere tra le opzioni.

Prepara per registrare il programma



Direttore Documento: Potrebbe vedere tutti i programmi registrati qui. Preme il Blue Button per operare con schermo pieno.

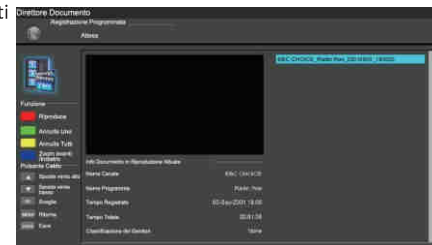

Lista Dispositivo: Questo sotto-menù elencherà tutti i dispositivi USB collegati al set TV. Può scegliere il dispositivo e poi preme il Red Button per formattare il dispositivo USB.



Registrazione Programmata: Potrebbe impostare la lista di registrazione programmata qui. E può annullare anche le registrazioni programmate che ha impostato.

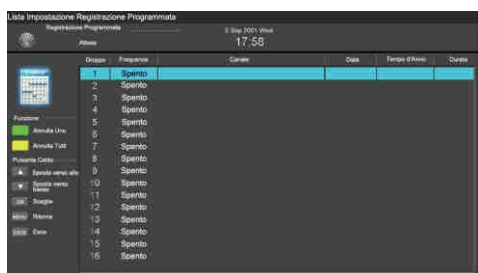

Entra nel sottomenù, potrebbe impostare la frequenza di registrazione come Once, Dailu, Weekly o off.



Registrazione il programma

Per registrare il programma che sta guardando attualmente, preme il pulsante REC e un icono rosso REC apparirà sullo schermo. Il tempo/lunghezza registrazione e il tempo registrazione rimasto saranno visualizzati sul menù sotto.



Per rivelare il menu, preme nuovamente il pulsante REC. Per fermare la registrazione, preme il Pulsante Verde. Può entrare anche nel Media Player Menu per vedere i Suoi programmi registrati via modalità Movie.

Riproduce la registrazione:

Il programma registrato sul "USB" sarà salvato nella cartella "PVR" sul dispositivo.

Può riprodurlo in PVR File System e nel sottomenù File Manager.

1. La dimensione della conservazione USB può essere tra 128MB e 500GB in dimensione, ma è raccomandato l'uso pratico tra 2GB e 500 G

2. Video sarebbe pixelato quando la velocità in bit del Video è bassissima. Questo è possibile in caso di collegamento al cavo d'estensione USB invece di inserire direttamente l'USB nella TV.

3. Non tutti i dispositivi USB sono compatibili.

Note

- Assicura il dispositivo di conservazione usato alla registrazione è inserito nell'ingresso USB all'indietro Dell'unità ed è compatibile per registrazione. Se il Suo Dispositivo di conservazione non è compatibile, sarà Richiesto di formattarlo. Entra nel PVR File System, menu E sceglie Lista Dispositivo per formattare il suo dispositivo.
- Non ci sarà la funzione di registrazione quando il canale è CI+ channel.

Ita

9. Time Shift

Preme il pulsante Time Shift per sospendere il programma che sta guardando per attivare la funzione Time Shift. Il menù Giù sarà visualizzato. Questo Menu scomparirà dopo alcuni secondi.



Sceglie l'opzione ► e preme OK per la riproduzione, e un iconodi riproduzione bianco apparirà a destra dello schermo, il quale indica che il turno temporale è in corso. Quando il menù è scomparso, preme il pulsante Time Shift, il menù apparirà nuovamente. Per fermare il turno temporale, per preme il pulsante Stop o sposta il cursore per scegliere l'opzione Stop quando il menù è acceso, e poi segue la guida emersa.

Note

- Assicura che il dispositivo di conservazione per la registrazione è inserito nell'ingresso USB all'indietro dell'unità ed è compatibile per registrazione. Se il Suo dispositivo di conservazione non è compatibile, Sarà richiesto di formattarlo. In Setup Menu, entra nel Sottomenù PVR File System e scegliere DeviceList per formattare il Suo dispositivo.
- Tutte le funzioni (Play, FB, FF, Prev, Next e Stop) nel menù possono eseguite solo quando il menù è acceso.

- Non ci sarà la funzione di Time Shift quando il canale è CI+ channel.

Riproduzione documento registrazione

10. Suonatore USB

Preme il pulsante fonte, poi sceglie MEDIA nella lista fonte, preme il pulsante OK per entrare nel menù USB. Assicura che il dispositivo USB è inserito nell'apertura. Ci sono quattro tipi di media che possono essere scelti, come photo, music, Movie, e text. Sceglie il tipo di media premendo **◀▶**, preme OK per entrare nel menu di selezione disco.

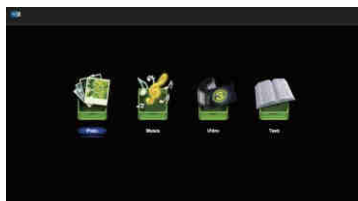

Preme il **◀▶** per scegliere il disco destro e cartella, preme OK per entrare nella lista documenti media. Preme il pulsante Exit per ritornare al media type selection menu.

Sceglie il documento di media premendo **◀▶** o **▼▲**, poi il telaio anteprima emergerà. Preme il pulsante OK per riprodurre il documento media in schermo pieno. Quando il documento film è in riproduzione, preme il pulsante INFO per visualizzare la barra di controllo.

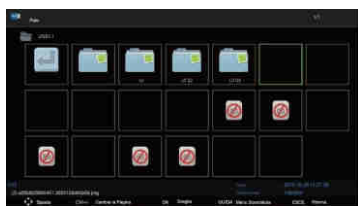

Foto

Quando le foto sono in riproduzione, preme il pulsante Info sul remote controllo, una barra d'aiuto sarà visualizzata sotto lo schermo.





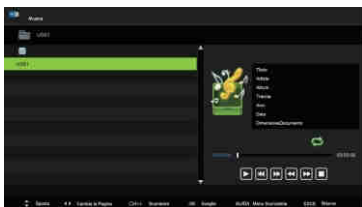

Funzioni basiche

OK	Preme il pulsante "OK" al remote controllo per riprodurre o sospendere.
Previous	Preme il pulsante "Left" sul controllo remoto per leggere le foto precedenti.
Next	Preme il pulsante "Right" sul controllo remoto per leggere le foto prossime
Rotate	Preme il pulsante "OK" sul controllo remoto per rotare le foto.
Exit	Preme il pulsante "Exit" sul controllo remoto per uscire dalle foto.
Quick Meau	Preme il pulsante "Guide" sul controllo remoto per aprire il sottomenù.



Musica

Quando la musica è in riproduzione, preme il pulsante ► " " Per scegliere la barra strumentale. Funzioni basiche

	Play/Pause: Preme il pulsante "OK" al remoto controllo per riprodurre o sospendere.
	Previous: Preme il pulsante "Left/Right" sul remoto controllo per scegliere questa funzione, preme il pulsante "OK" per riprodurre la musica precedente.
	Next: Preme il pulsante "Left/Right" sul remoto controllo per scegliere questa funzione, preme il pulsante "OK" per riprodurre la musica prossima.
	Fast rewind: Preme il pulsante "Left/Right" sul remoto controllo per scegliere questa funzione, preme il pulsante "OK" per recedere velocemente. Preme "PLAY" per riprodurre normalmente.
	Fast forward: Preme il pulsante "Left/Right" sul remoto controllo per scegliere questa funzione, preme il pulsante "OK" per avanzare velocemente. Preme "PLAY" per riprodurre normalmente.
	Stop: Preme il pulsante "Left/Right" sul remoto controllo per scegliere questa funzione, preme il pulsante "OK" per fermare la riproduzione.

FILM

Preme il pulsante OK o INFO sul controllo remoto per mostrare la barra d'aiuto quando FILM e in riproduzione, e preme INFO per nascondarlo.

Testo

Premere "◀▶" "per scegliere la pagina precedente/ prossima, inserisce il pulsante numerico e OK per saltare alla pagina desiderata.

Forniamo la lista di tipi documento principali riprodotti dal dispositivo USB

Foto .jpg files
Musica mp3
Film .avi ,.mp4
Testo .txt